# 北京日報

本報總社地址　北平宣武門外大街二百號　電話南局五四六〇

中華郵政特准掛號立券按照總包寄送之報紙　本報電報掛號二六三九

The Peking Daily News

第一萬〇八〇五號

今日兩大張零售三分


## 定報價目

▲平市零售每份大洋三分
▲市內每月大洋八角五分　半年大洋四元五角　全年八元五角
▲市外各省　報價照市內一律　郵費外加
每月大洋一角五分　半年九角　全年一元八角（日本與各省同）
▲邊遠各處及歐美各國　報價與市內相同　郵費按郵局規定寄例照數外加

## 廣告刊例

▲普通地位　每日每方寸五角　六方寸起碼
▲論前及新聞中間　照普通地位加倍
▲長期折扣　刊登七天八折　一月六折　長期刊登從廉面訂
滿一年五折

## 石家莊本報分社

設在大橋街一百三十五號凡定閱本報及惠登廣告手續簡便取費特廉一切辦法皆與北平本報總社相同隨到隨送異常迅速幸希公鑒爲荷

北京日報石家莊分社啓

## 石門愛閱本報者鑒

本報在石家莊已設有分社，本報擬充兩大張，材料豐富，且每日附有畫刊，以致供不應求，現在本報已從該分社要求，每日寄報數，業已增多，確能求供相當，快先覩，石門愛閱本報諸君，此後定閱本報，可逕向石家莊大橋街一三五號本報分社訂閱可也，本分社雇有自行車報差多人，隨到隨送，較直接郵寄，尤爲迅速方便，幸閱者注意焉

北京日報發行部啓

## 太原本報分社

設在山西太原省城新道街二十四號經理本報在太原一帶分銷及經理本報廣告手續簡便所有報費刊登與本報總社相同凡太原愛閱本報諸君請向本分社訂閱隨到隨送較各別郵寄迅速便利幸希公鑒爲荷

北京日報太原分社啓

## 郵政儲金匯業總局通告

本總局改隸郵政總局業經中央政治會議決定有案在案訂中俟照立法程序制定公佈即可實行改組茲奉交通部令先將上海儲金匯業局裁撤所有業務歸併本總局辦理以資撙節而示緊縮除內部辦事業已遵令實行歸併外惟對外以結帳等關係自二十三年一月一日起取消上海儲金匯業局名義自是日起所有對外一切業務統以本總局名義繼續直接辦理至所用票據存單等因改組後名稱或有變更爲避免一再修改起見一切照舊使用特此通告

## 自送航空獎券

十一週紀念酬謝主顧大像五扣並送第二期航空獎券

頭獎　五十萬元

日期由十二月一日起至十二月二十五日止

賜顧每一元者取像時贈送本館分印獎券一條有五千元希望餘均類推

## 大北日夜照像館（啟）

【地址】前門外石頭胡同北口內路西
【電南】客廳五二二零　營業部八零六

## 平漢鐵路辦理負責貨物聯運廣告（庶字第五八號）

本路自開辦負責貨運以來托運貨物得享穩妥捷便之優點且同時實行到付運輸不必先付運費並發給貨單可以抵押款項以資調劑貨商金融旋又普減運價以輕[illegible]

## 交通銀行

政府特許發展全國實業之銀行

辦理儲蓄信託及一般銀行業務

資本金一千萬元　公積金二百三十餘萬元　前清光緒三十三年創辦

總行　上海黃浦灘路十四號　上海各支行

外埠分支行

南京中山路　南京路　民國路　提籃橋　界路　鎮江　蚌埠　無錫　蘇州觀前街　常熟　揚州　泰縣　杭州　寧波　紹興　南通　蕪湖　徐州　餘姚　定海　浦口　長沙　沙市　唐山　石家莊　天津　保定　開封　鄭州　濟南　青島　烟台　威海衛　龍口　瀋陽　大連　營口　孫家台　四平　洮南　哈爾濱　道裏　長春　吉林　富錦　黑龍江　張家口　歸綏　包頭

北平分行　北平西河沿　經理室電話南局一二六號　出納室　會計室　南局二一一〇號

## 聲明

鄙人前在雍和宮大街乙二十八號開設國華商行收有租押字樓一紙現金兌還移時失神將此字據遺失此字無論落在何人之手作爲廢紙特此登報聲明

李國華啓

## 儲記聲明股票遺失

鄙人將本人所有儲記抬頭交通銀行三八二號五股股票一張又一〇三八二號一〇四〇等號一股股票三張共計面額洋八百元並附息票俱全連同圖章同時遺失除正式向交通銀行辦理掛失手續外不論中外人士拾得上項儲記抬頭之交通銀行股票息票概作廢紙特此登報聲明

趙寶珍啓　二十二年十二月十七日

## 中法儲蓄會附贈建設獎券航空公路啟事

本會前次贈送建設獎券，承儲戶踴躍參加，具見愛國熱忱，無任欣幸，茲該獎券第二期業已發行，定於十二月三十一日開獎，本會爲增加儲戶興趣起見，仍援照前屆辦法，平津滬漢一律附贈，自即日起，凡認儲一全會者，即附贈建設獎券一張，有得本會特獎一萬元及附贈建設獎券十萬元之希望，以下分會遞減，熱心同胞，幸勿交臂失之

中法儲蓄會　詳章函索即寄　各大埠均有分會　北平東交民巷西口

## 北平中法儲蓄會徵聘一本外埠經理專員啟事

本會自民七創辦迄今十五載，爲完全華商經營之強固有獎儲蓄機關，分會遍於全國[illegible]

詳章函索即寄

北平中法儲蓄會　東交民巷西口

## 實力

[illegible]

## 祗知其一

[illegible]

北平萬國儲蓄會啟

## 膠濟鐵路行車時刻表

民國二十年七月一日改訂實行

### 下行列車

| 站名 | 青島 | 大港 | 膠州 | 高密 | 坊子 | 濰縣 | 青州 | 張店 | 周村 | 濟南 |
|---|---|---|---|---|---|---|---|---|---|---|
| 各站里數 | [illegible] | [illegible] | [illegible] | [illegible] | [illegible] | [illegible] | [illegible] | [illegible] | [illegible] | [illegible] |
| 五次各等 | 七，〇〇 | 七，一一 | [illegible] | [illegible] | [illegible] | [illegible] | [illegible] | [illegible] | [illegible] | 十七，五六 |
| 三次各等 | 十二，〇〇 | [illegible] | [illegible] | [illegible] | [illegible] | [illegible] | [illegible] | [illegible] | [illegible] | 二十二，二五 |
| 十一次三二等 | 十五，〇〇 | [illegible] | [illegible] | [illegible] | [illegible] | [illegible] | [illegible] | [illegible] | [illegible] | [illegible] |
| 十三次三二等 | | | | | [illegible] | [illegible] | [illegible] | [illegible] | [illegible] | 十五，一二 |
| 一次各等 | 二十一，〇〇 | [illegible] | [illegible] | [illegible] | [illegible] | [illegible] | [illegible] | [illegible] | [illegible] | 六，三〇 |

### 上行列車

| 站名 | 濟南 | 周村 | 張店 | 青州 | 濰縣 | 坊子 | 高密 | 膠州 | 大港 | 青島 |
|---|---|---|---|---|---|---|---|---|---|---|
| 六次各等 | 七，一五 | [illegible] | [illegible] | [illegible] | [illegible] | [illegible] | [illegible] | [illegible] | [illegible] | 十八，三〇 |
| 十二次三二等 | [illegible] | [illegible] | [illegible] | [illegible] | [illegible] | [illegible] | [illegible] | [illegible] | [illegible] | [illegible] |
| 四次各等 | [illegible] | [illegible] | [illegible] | [illegible] | [illegible] | [illegible] | [illegible] | [illegible] | [illegible] | [illegible] |
| 十四次三二等 | [illegible] | [illegible] | [illegible] | [illegible] | [illegible] | [illegible] | [illegible] | [illegible] | [illegible] | [illegible] |
| 二次各等 | [illegible] | [illegible] | [illegible] | [illegible] | [illegible] | [illegible] | [illegible] | [illegible] | [illegible] | [illegible] |

## 平漢鐵路車務見習所招考男女新生展期廣告（庶等第五十六號）

[illegible]

## 考選委員會佈告（選字第二十二號）

[illegible]

委員長　王用賓

中華民國二十二年十一月二十六日

## 高等考試典試委員會公告（典字第十號）

爲公告事本年高等考試普通行政人員等七類考試之面試業於本月二十四日舉行並依照修正典試規程第十七條之規定將應考人總成績審查完竣所有各類考試及格人員等第名次除分別呈報咨行外合亟公告於后仰候　考試院示期頒發及格證書可也此佈

計開

一、司法官考試及格人員三十一名，最優等一名，第一名李學燈，優等十名，第二名張文奎，第三名俞履德，第四名王申翰，第五名高其邁，第六名[illegible]

二、[illegible]

三、[illegible]

四、[illegible]

五、教育行政人員考試及格人員十名，優等三名，第一名侯紹文，第二名張豁然，第三名梁春芳，中等七名，第四名丁顯曾，第五名吳餘，第六名于峻源，第七名李宗祺，第八名許白鐵，第九名趙寅，第十名龍寶善

六、統計人員考試及格人員四名，優等二名，第一名趙章黼，第二名任叔丹，中等二名，第三名季樹農，第四名周維棟

七、外交官領事官考試及格人員四名，中等四名，第一名江錫霹，第二名萬異，第三名曹文彥，第四名余先榮

中華民國二十二年十一月念六日

委員長　王用賓

# 國府明令陳李蔡褫本兼各職
## 張繼等昨乘艦赴梧會晤李白
### 孫科昨赴滬與各中委有所商榷
### 閩僞組織與共匪實行聯合駐紮厦發現共匪標語

【南京十五日專電】國府今日令，一，軍委會委員陳銘樞，訓監部訓練總監兼軍委會第一廳主任中央軍校校務委員豫鄂皖三省剿匪副司令李濟琛，駐閩綏靖主任兼粵閩湘鄂剿匪軍南路前敵總指揮第十九軍軍長兼第十九路總指揮蔡廷鍇，背叛民國，罪惡昭著，着即褫去本兼各職，此令，二，特派葉琢堂彭學沛爲全國經委會委員，此令。

【南京十五日專電】昨西電傳，中央將請孫科，戴傳賢，續往港粵，與西南各中委晤商，記者今訪孫，據云，中央本有此意，但張繼等南下後，尚無詳細報告到京，故此問題，現尚談不到云，孫科，定今夜車赴滬，聞此行將與在滬中委有所商榷，除秘書呂光同行外，實次劉維熾，立委吳經熊亦偕行，吳稚暉今晨赴滬，又楊德昭定今晚赴滬，乘輪返粵，向陳濟棠報告一切，並爲乃翁祝嘏。

【南京十五日專電】自閩變發生後，中央曾通令全國，嚴防叛亂，魯韓近呈報軍委會稱，已令飭所屬各縣市政府，切實遵照辦理。

【上海十五日專電】海部海岸巡防處，慶雲，景星兩炮艦，前借與海道測量局，駛馬尾測量海道，竟被閩逆擄去，現慶雲艦逃出，停泊三都澳，該局今日電促即日返滬。

【上海十五日專電】閩商接到建甌電告，閩逆不僅與赤匪互不侵犯，且閩西之洋口，順昌，將樂等處，匪逆實行聯合，會同駐紮，毛匪澤東八日，九日，親率徒手匪衆四千餘名，由建甯經將樂竄沙縣，現古田集有赤匪萬餘，逆軍亦不少，又厦門電，本市近日，各處均發現共產標語，十一日起，山上及海中，時見紅旗。

【廣州十四日電】張繼等四代表，連日與西南各委商談時局，結果甚佳，粵方職責較輕之各委，均將北上，出席四中全會，張等定十五日乘堅如艦赴桂，已電約李白到梧會晤，省府總部定十五日召集所屬高級長官，開聯席會議，討論節減軍政費，撥充三年施政建設經費，聞自元月一日起，公務員一律按級減薪。

# 新戰仍繼續中
### 盛世才大舉進攻張部
### 歐亞航機僅飛至肅州

【南京十五日專電】歐亞航機原定今日過京飛迪化，昨該公司接盛世才電稱，戰事未停，暫請緩飛，故現仍只飛肅州。

【市息】馬仲英部已於本月二日進入迪化，盛世才退走後，馬挽劉文龍留省，馬並有電致中央，謂率部入新，原應新疆民衆之請求，除暴安良，非爲爭佔地盤，故將劉留省，仍請續主省政，劉亦在讓遜中。（國光社）

【市息】馬仲英昨電其駐平辦公處報告，盛世才大舉進攻張部，新省尚陷於混戰，上海歐亞航空公司昨電平辦事處，以新省戰事未息，暫停飛迪化一帶。（世界新聞社）

## 接收榆關明春可實現
### 儀我今晚來津陶尚銘今日離平

【天津十五日電話】灤榆行政督察專員陶尚銘，定十六日來津，晤日山海關特務機關長儀我，商談接收山海關問題，儀我先由日使館武官柴山電邀來津，十五日晚 儀我已有覆電致柴山，定十六日晚來津，又新任臨榆縣長袁泰，十五日晚八時由平偕臨榆縣政府秘書袁萬達抵津，袁萬達前曾任台灣副領事，安東縣政府外交科員，與袁泰同爲熟悉日本情形者。（復生社）

【天津十五日電話】接收榆關問題，雙方雖不斷接洽，第以各種枝節文章，折衝需時，故年內接收一層，殆不可能，至早明年正月方能着手辦理，惟日方最近主張，可先由我方將特種公安局恢復，當局爲愼重計，對此在考慮中，據聞將來接收榆關時，決避談東羅城問題。（大陸社）

## 立院通過中醫條例

【南京十五日專電】立法院今日第四三次會議，通過之中醫條例原文，（第一條）在考試院舉行中醫考試以前，凡年滿二十五歲，俱有左列資格之一者，經內政部審查合格，給予證書後，得執行中醫業務，1曾經中央或省市政府，中醫考試或甄別合格 得有證書者，2曾經中央或省市政府，發給行醫執照者，3在中醫學校畢業，得有證書者，4曾執行中醫業務五年以上者，前項審查規則，由內政部定之，（第二條）凡現在執行業務之中醫，得暫行繼續執行業務 （第三條）凡在未經內政部審查前，得暫行執行業務，應向該管當地官署呈驗證書請求登記，（第四條）中醫非親自診察，不得施行治療，開給方劑，或交付診斷書 非親自檢驗屍體，不得交付死亡診斷書，或死產證明書，前項死亡診斷書，及死產證明書之程式，由內政部定之，（第五條）中醫如診斷傳染病人，或檢驗傳染病之死體時，應指示消毒方法，并應向該管當地官署，或自治機關，據實報告，（第六條）中醫關於審判上，公安上，及預防疾病等事，有接受該管法院，公安局所，及其他行政官署，或自治機關，委託負責協助之義務，（第七條）西醫條例第四條，第六條，第七條，第十條，第十一條，第十三條，第十五條，及第十七條之規定，於中醫準用之，（第八條）受停止執行業務處分之中醫，擅自執行業務者，該管當地官署，得處以一百元以下之罰金，（第九條）中醫違反本條例之規定時，除已定有制裁者外，該管當地官署，得處以五十元以下之罰金，其因業務觸犯刑法時，應交法院辦理，（第十條）本條例自公布日施行。

## 傅汝霖後日可視事

【南京十五日專電】新任內次傅汝霖，已辭去立委，俟黃紹雄返京，一度磋商後，約十八日可到部視事。

## 宋哲元即赴功會檢軍
### 湯玉麟部改編六團檢閱已完竣

【市息】察哈爾主席宋哲元，前赴張北檢閱湯玉麟部，頃已竣事，計湯部共九千八，宋決改編爲六團，包括三步兵團，二騎兵團，一砲兵團，現已着手改編，不久可編就，宋哲元氏即由張北赴功會檢軍，又察哈爾民政廳長，秦德純，因事留平，已近數旬，定下週離平返察，關于湯部服裝餉項問題，經秦德純氏向何應欽委員長商洽後，巳允設法籌備云。

## 門致中今日赴張垣

【張家口十五日電】張北連日大雪，氣候奇寒，宋哲元，接門致中電，謂在懷來檢閱馮占海部，十六日完竣 當日下午搭車赴張趨候，再轉赴張北赤城等處，點驗湯玉麟，劉桂堂兩部。（國光社）

## 洋米稅今日起徵收

【南京十五日專電】財部令訓令全國各海關，由明日起，征收洋米穀及麥麵進口稅，洋米稅率，每担一，零零金單位，洋穀每担零，五零金單位，小麥進口稅率，每担零，三零金單位，麵粉每担零，七五金單位，大麥，蕎麥，玉蜀黍，及其他雜糧，一律按價百分之十征收，至粵桂閩三省，因民食關係，暫緩開征。

## 時人行蹤

美公使詹森，昨晚由京返平，日內拜訪何黃，談南遊經過。

徐庭瑤 昨午離平返保定。

潘蔭南 日前由豫來平，謁沈克報告漯河一帶防務，事畢於昨晨離平返防，沈躭擱二三日，亦將返防。

孫德荃 昨午離平，返宣化防次。

## 張學良回國後
### 各方咸主駐贛

【市息】張學良決定下月由歐洲歸國抵滬，至其回國後之居處問題，外傳將在威海衛長住，惟據關係方面消息，在中央多數意見，主張張氏長居南昌，襄助蔣委員長剿匪工作，聞蔣氏對此亦頗同意，至張氏究將居於何處，則尚須俟其歸國後始能確定。（大陸社）

## 劉汝明昨回察
### 報告赴泰山經過

【本市特訊】察主席宋哲元，前派師長劉汝明赴泰安謁見馮玉祥，商洽衛隊調回察省一事，該衛隊團長彭國政，以追隨馮氏有年，不忍遽離，故其結果，只允調回一部分，劉汝明當即由魯回平，向當局報告經過後，於昨日上午離平，赴張家口向宋報告，俾便決定日期，派員往率該衛隊回察。

## 章元善昨赴滬
### 謁宋後即轉贛

【市息】華北戰區救濟委員會農賑組主任章元善，昨晨八時赴滬，謁宋子文商洽經濟委員會事務 俟公畢即轉往南昌謁蔣委員長，談匪區復興問題，及辦理農賑事宜，約旬日內即可返平。

○○○○○

## 蔣電川軍速進擊赤匪
### 五路預備隊開前方二次總攻令即下

【重慶十五日專電】蔣委員長電劉總司令湘，轉促鄧錫侯，田頌堯兩部，速進擊赤匪，以分匪勢，又電，劉湘特電令各路軍，凡收復匪區之糧食，須交安撫會，或縣長保存，分別支配，剿匪部隊，不得據爲私有，凡反共來歸者，除有匪探嫌疑，應監視外，餘一體保護，又電，五路駐紮永興普安等地之預備隊，十三日晨全部開拔前方，駐南壩及八廟之廖郝兩部，向左移動，二次總攻即下，匪主力在宣綏一帶，築工配備，各水井置毒藥，沿海線處，埋竹釘，圖阻官軍。

## 法使今日返國
### 奧諾那同輪離華
### 昨晨由京抵上海

【上海十五日專電】韋禮德，偕同法前數長奧諾那，今晨到滬，即赴法總領署休息，下午應中法聯合會歡宴，定十六下午三時，乘法輪返國。

【南京十五日專電】外交界息，法使韋禮德請假返國，自十二月十一日起，離職期中，所有使事，由參事賀柏諾暫行代辦，聞法使館已正式通知我外部查照。

## 丁惟汾等赴濟晤黃

【濟南十五日專電】丁惟汾，丹書屏來濟，晤黃紹雄。

## 薊密區專員公署
### 今明在通成立
### 殷汝耕後日離平

【市息】薊密區行政督察專員殷汝耕，日前赴津謁于（學忠）主席，報告專員公署籌設經過，並請示今後工作方針，於前夜由津返平，記者於特訪殷氏於其私邸，據稱，專員公署在通州覓定房舍，（舊文廟）前由該地駐軍讓出後，已由本署派員修理，內部現已佈置完竣，本署職員已決定於明（十六）後（十七）遷往辦公 本人（殷自稱）約於十八日由平前往，嗣後並擬久駐通州 好在該地距平甚近，如平方有事，隨時即可前來，記者復詢其縣長會議 何時可以召集，據稱，現在專員公署既已佈置完竣，俟本人到後，各部大致就緒，即行召集，以便集商各縣興革事宜云，又該署派赴玉田視察之[illegible] 現仍在玉田 日內即可歸來云。（大陸社）

## 三個眞空管無線電
### 張仲智發明成績甚佳

【南昌十五日專電】瀋陽兵艦機務師張仲智，自製三個眞空管無線電收音機，材料大半係用國產，成本較舶來低廉，能收京滬粵日本等處，播音甚清晰，經省府派員試驗，成績甚佳，已准該員製造，通令各縣

# 中東路客車昨晨出險
### 行經娘子山遭義勇軍襲擊
### 一列車顛覆死亡乘客十八人

【天津十五日電話】外人方面消息 中東路某次客車，今晨零時四十分 行經娘子山附近，突遇義勇軍一大隊，約三百五十名，迎頭襲擊，該列車立即顛覆，死傷乘客十六人，另有二人不知下落。（大陸社）

## 滬外部辦事處
### 通知各使元旦停賀

【上海十五日專電】外交部滬辦事處，奉外部令，今日通知各國公使代辦公署，因國難期間，元旦停止觀賀。

## 日海軍人員抵濟南

【濟南十五日專電】日海軍人員十二人，到濟參觀。

## 指導華北軍隊黨務
### 中央派王夢右等來平

【市息】中央對華北軍隊黨務事宜，年來極爲重視，並爲統一指揮起見，特派中央組織委員會總幹事王夢右，兼任華北軍隊黨務特派員 宋文彬爲助理員，指導在華北各軍師特別黨部工作，並負責與華北各部將領接洽黨務事宜，聞王氏已由贛過漢來平，將在平設立辦公處，並聞王氏到平佈置後，將赴宣化張垣一帶視察各軍黨務云。（中央社）

## 鹽商公會未請設鹽署稽核所

【南京十五日專電】財部息，滬報載全國鹽商公會呈請政院轉飭財部，將鹽署稽核所，分別設立，經訪查原呈所述，多與事實不符，且該公會並未呈實部備案。

# 國軍收復東山德勝關
### 殘匪狼狽不堪爭向閩境逃竄
### 贛正積極進剿匪部意見紛歧

【南京十五日專電】贛省來人談，贛剿匪軍事，不因閩變停頓，近正積極進行，最近一月，與匪接觸結果，匪死傷六千人以上，匪內部派別紛歧，如留俄派，軍官派，幹部派 反幹部派，井崗山派等 互相猜疑，匪首羅明主張匪部主力應速打通西北，或率部再入山林，避免戰爭，靜待機會再起，而毛澤東等則堅決反對，認爲與僞蘇維埃之國際路綫不合，據俘匪稱，匪軍因飢餓疾病死亡極多，現壯丁垂盡，無法補充，預料大規模進剿後，匪即可全部消滅云。

【南昌十四日電】行營公布，盤踞黎川南之團村之僞三五五軍團，經我軍痛剿，已分向東山德勝關，熊村一帶竄逃，茲據前方電話確息 今日我軍跟蹤追剿，今午到收復東山德勝關，斃匪千餘，獲槍數百，匪狼狽不堪，向閩境逃竄。

## 考選會昨開會決議

【南京十五日專電】考選會，今開一零四次會議，決議，一，准甘教廳展期舉行普考，惟仍須酌量定期舉行，以維試政，二，高考甄錄試及格人員，應普考時 不得免除甄錄試，首都普考，決定展至三月二十日舉行。

## 津市冬防昨起戒備

【天津十五日電話】津市因冬防吃緊，兼以迭據報告，有反動份子 潛來北方，企圖不軌，特自今日起，開始特別戒備，以維公安，又中央爲訪查反動份子行踪起見，特派專員趙普，北來工作，趙已於今日由京抵津，分訪省市當局接洽一切云。（大陸社）

## 謝剛哲抵青晤沈

【青島十五日電】謝剛哲昨晚由威抵青，今午訪沈鴻烈，談赴平經過，據謝語記者，華北大局平定，不受閩變影響，軍費問題已解決，明年元月起，均按六成發放，本人擬在青留二三日，即仍返威海衛防次云。（大陸社）

## 津市黨警告李烈鈞

【天津十五日電話】津市黨部因李烈鈞發表荒謬談話，淆亂聽聞，今日特致電李氏警告，希以國家大局爲重，勿發狂論云。（大陸社）

## 玉萍路明春可興築

【南昌十五日專電】玉萍鐵路全綫，計長六百公里，年內可測量完竣，明春即可興築。

## 紐約華僑航空救國
### 積極訓練航空人員

【南京十五日專電】紐約華僑航空救國會，在該地成立航空訓練班，積極訓練航空人員，俾歸國效力，聞該會近又向美購練習機一架，爲各練習員實習之用云。

◇◇◇◇◇

## 陳英士遺像郵票
### 郵局新發行兩種

【上海十五日專電】郵政局新發行一分，及五角之陳英士先烈遺像郵票兩種。

## 暹邏電謝我國致賀

【南京十五日專電】十二月十日爲暹邏頒布憲法紀念日，我汪兼部長九日曾致電暹外長致賀，茲悉外部昨接暹邏復電致謝 並祝我國運昌隆。

## 南京市昨日大掃除

【南京十五日專電】京市今日舉行大掃除，天雖紛雨 各清道夫仍分隊出發掃除，石瑛十六日往各區檢查 健康教育會，定下週爲大掃除，教部訂定注意事項，送各校查照辦理。

## 京郵工反對黃乃樞

【南京十五日專電】京郵工會，今執監聯席會，決議，近來郵政經濟拮据 郵總局長黃乃樞，請假出席國際郵會之便，建議交部，藉名考察郵政，盡靡公帑，呈請交部予以反對云

## 救濟馬尼拉華僑校
### 決發行捐助教育獎券

【南京十五日專電】馬尼拉訊，本地華僑學校十餘所，經費較大之學校經費，由華僑教育會管理，以繳斐政府營業稅附加捐百分之二爲學校經常費，其餘各校均特設團體，或演戲募捐，以學生人數不多，維持尚易，教育會所轄之四校學生，逵二千人 每年須五萬元，五六年前 華僑商業順利，尚可相抵，近年商務衰落，附捐既少，拒繳者尤多，以致各校虧負日甚，茲經教育會與僑界領袖集商，決定發行獎券補助教育經費，斐政府業認獎券有賭博性質，嚴禁發行，茲因缺乏經費 亦未予反對，獎券定名爲捐助教育獎券，第一期發五萬張，每張售斐銀一元，以二萬二千四百元充獎金，除發行費用外，悉數補助教育經費，得獎號碼 照國府航空獎券第三期開出號碼爲準。

### 郭泰祺談
# 希望中英貿易合作
### 倫敦中國協會宴駐華新英使

【倫敦十四日電】倫敦中國協會，今日設宴款待新任駐華英使開度甘，匯豐銀行倫敦董事麥克杜諾發言，陳說英使駐於南京之重要，開使答稱，渠自已尚未決定駐於何處，須俟親自視察後 方能決定云 中國公使郭泰祺謂，開使到平，定可得甚熱切之歡迎，南京決行內部建設，統一全國之政策，各方現有寧靜而穩定之進步，中國甚希望英國貿易與華合作，在此進步中 更臻重要之任務云。（中央社路透）

# 中東路糾紛未已
### 其里洛夫等又被捕
### 駐哈俄領向僞抗議

【哈爾濱十四日電】前被『滿』方解至哈爾濱近巳釋放之蘇聯中東路博洛站副站長其里洛夫，突於本月十日又被哈埠警署捕去，『滿洲國』警察，翌日又在博洛圖逮捕當地機車處主任蘇聯公民柔莫諾夫 中東路局長魯德義巳向滿方當局要求立即制止對路員工作之干涉 並即時釋放被捕僑民．又安達站機車處代理主任諾維茨基氏，前被逮捕 旋即釋放，乃於本月五日，接到『滿洲國』檢察官之判決書 據該文件稱 瑪氏之被檢舉，係依據中東路『滿洲局長』所指派之機車處主任高振禹（譯音）之控訴，據此，則『滿洲國』檢察官巳正式認爲除中東路合法之局長魯德義外 尚有所謂『中東路滿洲局長』之存在，關於此事，蘇聯駐哈爾濱總領事斯拉烏斯基巳往見『滿洲國』交涉員施履本，並向施氏宣稱，彼（斯氏）頗難置信 何以『滿洲』法院檢察官竟不知中東路現行條約規定中東路祇可有一蘇聯籍之局長，斯氏當即提出有力抗議，反對該檢察官之措施，並主張迅速清算此項問題，並要求圓滿之解釋．施履本巳允調查此事眞象云。（塔斯社）

## 山東小清河五柳閘
### 昨日舉行開閘禮

【濟南十五日專電】今日小清河五柳閘，行開閘禮，到中外來賓數百人，開閘後 船行穩速，羣謂爲中國第一新式閘壩，又自造之三挖泥船今日開工。

# 今晨專電

◇張繼等四中委，昨晨已由粵赴桂。

香港

◇李宗仁已於十二日到邕，候晤張繼等。

◇閩叛逆陳（銘樞）李（濟琛），派徐景唐赴桂，有所活動，李（宗仁）白（崇禧）聞訊，即飭軍警，嚴防入境，並對徐警告，勸勿與閩逆同流合汚，現徐徘徊香港 進退維谷，

◇英使藍博森，昨晨抵港，今晨乘原輪返滬

# 全世界抵制日貨
## 高唱經濟黃禍設法限制
## 東報揭載共廿七個單位

【市息】全世界經濟大恐慌以來，日本工業品，利用其低廉的價格，其優越的生產設備，風靡全球，引起絕大反影響，最初抵制日貨者，爲墨西哥灣之中馬島，及地中海中之馬爲笞島，先進資本主義國間，高唱『經濟黃禍』用一，輸入國家管理，二，輸入禁止，三，輸入許可制，四，輸入限制，五，強制使用國貨，六，標記原產地，七，商標法等，抵制日貨，據大阪朝日新聞揭載抵制日貨者共有二十七個單位，茲照譯如下，以供參考。

1中國…棉布，洋灰，海產物，洋面，紙張，電泡，木材，煤，雜貨等。
2印度…陶器，電泡，玩具，洋灰，啤酒，帽子，紙張，刷子，鐵器，琺瑯鐵器，人造絲織品。
3英屬馬來半島…棉布，橡皮鞋，人造絲織品。
4荷屬印度…洋灰。
5越南…洋灰，棉紗，棉布。
6菲律賓…棉布，呢，襪，鞋，人造絲織品，橡皮鞋，貨扣，玩具。
7暹羅…提高關稅，限制日貨。
8英國…電池，棉製品，橡皮鞋，玩具，人造絲織品（帽子，罐頭。
9法國…木材，玩具，琺瑯鐵器，電泡，棉布，襪，自來水筆，魚類罐頭，陶器。
10德國…以匯對管理方法，限制日貨。
11比國…橡皮鞋，人造絲織物，人造絲，人造絲織布，衣服。
12瑞士…絲，綢，人造絲織品，衣服。
13奧大利…用輸入許可及匯兌管理方法，限制日貨。
14支加哥…用輸入許可及匯兌管理方法，限制日貨。
15荷蘭…棉織品，棉布，毛織物，電泡，鞋，陶器。
16土耳其…棉布，橡皮鞋，陶磁器，電泡。
17格利西亞…用輸入限制，匯兌管理等法，限制日貨。
18美國…橡皮鞋，電泡。
19加拿大…用匯兌補償附加稅及對英特惠關稅法，限制日貨。
20阿爾貞沁…用匯對管理法，限制日貨。
21布拉及耳…用匯對管理法限制日貨。
22智利…用匯對管理法限制日貨。
23埃及…絲織品，棉布。
24南非聯邦…棉布，人造絲布，衣類，毛巾絨氈，帽子，衫領，玻璃器，襪子，橡皮鞋，刷子，過磷酸，洋灰，電池，染料。
25東非洲…人造絲布，棉布，自行車，棉毛布，橡皮鞋。
26英領西非洲…訂立英日通商條約。
27澳洲…對英特惠機關。（復生社）

# 平軍分會昨決議
## 劉翰東何立中晉中將
### 經監會定今晨召開第四次會議
### 華北各軍第七次餉改後日發放

【市息】平軍分會昨晨臨時會議，出席何應欽，商震，秦德純，蔣伯誠，王樹常，鮑文樾，榮臻等十餘人，主席何應欽，討論決議兩案，一，組織校官以上軍官資格考核委員會，考核華北各軍將官校官之資格學識，第一百零七師師長劉翰東，第一百十師長何立中，任少將階級軍官，已歷三年，成績優良，依定例，晉級中將，二，檢査華北各軍，除平綏綫僅餘第六十三軍馮占海部，正由檢査委員長門致中檢閱外，其餘平漢，北寧，近郊三路，均已檢査完竣，幷呈報檢査結果到會，應令促門致中尅期檢竣呈報，幷由會組審査委員會，審査各路檢察結果，評定成績，以資整理，議畢，至下午一時許散會，又訊，該會經理監察委員會，定今日上午十時在居仁堂召開第四次會，預定議案，一，派赴各軍服務人員之底薪，分別審査保留或裁撤，二，各機關公費雜費開支額，審査核減，三，清算第八九十三次餉，應發之各部隊公雜費，準備年前撥發云。（電聞社）

【市息】華北各軍第七次軍餉，原定於今日發放，現因各方協欵尙未解齊，已決定延於後日發放，各軍服裝費，亦定於明年一月起按月發給，惟較原數決定，每兵較少洋一角。（大陸社）

# 鄭安衆昨赴京
## 請示後即赴漢就職

【市息】新任平漢鐵路管理局副局長鄭安衆，原係平綏路局會計處長，頃以新命頒到，特於昨日下午六時半赴京，俟向鐵部請示後，即往漢就任新職，鄭氏字鄭叔，年三十四歲，湖南新化復旦大學商學士，歷充湘鄂株萍兩路駐長辦事處長，財政部會計專門委員，國府主計處科長，平綏路會計處長等職。

# 蒙留平同鄉會
## 下星期四可成立

【市息】本市蒙古同鄉會，自經前次蒙古旅平聯歡會後，決定另行改組蒙古留平同鄉會，並推籌備委員梁其祥等九人着手籌備，連日已開會二次，改組事項已大致就緒，聞於下星期四，可開成立會云。

# 津海河工程處
## 定明年元旦成立
## 整委會旬內結束

【天津十五日電話】于學忠談，海河整委會結束，本月二十五日可辦理完竣，同時着手籌備工程處，定明年元旦成立，處長人選已定高鏡瀛，工程師爲楊豹林云。

（中央社）

# 荷公使昨晚宴黃郛

【市息】駐華荷蘭公使，昨晚七時，在交民巷荷蘭使館，歡宴政整會委員長黃郛，由使館各職員作陪。（致中社）

# 人民團體新許可證
## 平市黨部即將頒發

【市息】北平市黨部最近製定人民團體許可證一種，昨訓令各人民團體，令將前發給之舊證繳呈核消，再行頒發新許可證，原令如下。爲令知事，查人民團體組織許可證，本會業已依照中央新法規付印竣事，仰各該團體於文到一週內，將前發之舊證繳會，以兩星期爲考核時間，酌量情形，派員調查，再行頒發新許可證，除通令並函社會及公安兩局查照外，仰即遵照辦理，爲要，此令。

# 賑災公債還本付息
## 第七次號碼爲一七

【天津十五日電話】二十年賑災公債第一次債券，十一月十日在上海銀行公會舉行第七次抽籤還本付息，抽出籤號爲『一七』，凡持有公債券面號數末二字與籤號相符者，得於十一月三十日以後，至中央中國交通三行領取本息，以三年爲限，此次中籤債券，計千元者有二百張，百元者有一千張。（復生社）

# 國聯
## 英各團體決議擁護
### 駐法德兩使均返倫敦報告
### 西門將赴法義作重要晤商

【倫敦十四日電】英駐德大使駐法英使竇萊爾，近返倫敦，俾諗英政府對軍縮，及其他國聯事件之意見，後駐德英大使斐浦士，亦爲此事來倫敦，今日下午到後，即赴外交部與西門作長談，西門於耶誕節，國會休假期內，將出國游歷，半爲公務，半爲行樂，先至巴黎，次至羅馬，討論重要事件，約在明年一月七日返倫敦，參與外交部之工作，然後赴日內瓦，出席一月十五日之國聯行政院會議。（中央社路透）

【倫敦十四日電】斐浦士於本日下午回抵此間，當即與西門會晤，晚間將進謁麥克唐納，斐浦士最近曾屢與希特勒會晤，其談話要點，業見外交報告，斐氏回國，不過將談話情形，向首相及外相從詳報告耳。（中央社哈瓦斯）

【倫敦十四日電】擁護國聯之各團體聯合會，今晨舉行大會，由薛西爾主席，愛文諾亦蒞會，愛氏與外次艾登相繼發言，對于國聯之任務及前途，表示信任，愛文諾冢稱，國聯會，英國輿論爲之援助，則吾人對其命運，決不失望，旋由薛西爾發言，謂渠不信眞有戰爭之危險，嗣言及德政府所行之政策，則又以該國維持和平及公理之表示爲可疑，辭氏謂吾人必須使軍縮成功，蓋軍縮問題，爲國聯成敗之試金石，現在各國，對於此事雖正在進行，外交談判，但如不提出切實之建議，以爲討論之基礎，恐談判亦不能有何效果，辭氏意欲英政府以下列數點爲基礎，提出建議，一，凡和平條約，禁止法國設置之軍器，其他各國假定於五年以內，亦一律廢止之，二，由國際上監察軍備之，三，重行規定各國互相援助之義務，凡違反義務時施行經濟制裁，四，民用航空，由國際監察，五，創設國際空軍，等，最後大會通過兩種決議案，第一案表示信賴國聯，以避免戰爭，第二案要求英政府草擬一種計劃，規定下列二點，一，凡和平條約，禁止德國設備之軍器，在一定時期之內，其他各國一律廢除之，二，限制軍事經費，三，在國際監察之下分期實行縮減軍備。（中央社哈瓦斯）

# 美東部仍寒
## 倫敦溫度大減

【倫敦十四日電】蘇格蘭溫度在三十五與四十度之間，但英倫威爾斯，與歐陸則多在北冰洋氣候之中，倫敦今日溫度較諸昨日又低，溫沙大公園中乃有滑冰之戲，而愛芝河在巴資地方冰凍，此乃三十年來所未有者，東北風巳漸息，英吉利海峽波瀾仍險惡，海陸皆頻傳災患報告，美國東部今日仍寒，大有雪意，紐約有大風雪。（中央社路透）

# 北寧路特黨昨撤銷
## 成立特派員辦事處

【天津十五日電話】北寧路特黨部今日已正式撤銷，同時成立黨務特派員辦事處，特派員綦麗華，於上午十時宣誓就職，十一時召集工作人員訓話。（大陸社）

# 袁良昨午宴劉瑞恒

【市息】內政部衛生署署長劉瑞恒，日前抵平後，市長袁良，昨午十二時，在市府西花園歡宴，由衛生處長方頤積，吉世安，及各局長作陪，聞席間對本市衛生事宜，有所討論。

# 沈尹默昨晨赴京磋商
## 平大僵局漸展開
### 校方決暫取鎮靜與無表示態度

【市息】平大代校長徐誦明之有步驟辭職，除前兩辭留外，第三次辭職，教部未即覆電，徐辭職問題，遂僵持至今，教部在未考慮妥貼，諒不致發一電即可認爲了事，各院院長日前歡宴平大前校長沈尹默，席間確有某項重要討論，第一，平大各院經費通盤整理，開列卷額編制二十二年度下學期新預算，呈請教部核增，第二，徐誦明辭職之打開策，請沈尹默赴京與王世杰磋商，沈氏即於昨晨八時赴京，抵京後，將磋商情形，隨時電達，平大方面，在此期間，決取鎮靜與無表示態度，外傳將發聯名函致教部陳述意見等等，據悉絕對不確云。

# 到期戰債
## 英昨繳付一部

【倫敦十四日電】明日英政府將依照十一月六日駐美英大使致美國務卿之公文，在華盛頓繳付到期之戰債一部分，藉示信用。（中央社路透）

# 國際勞工局
## 否認美將加入

【日內瓦十四日電】英工黨機關報，每日民聲報謂，美國或有加入國際勞工局之可能，羅斯福曾爲此事，與勞工局代表交換意見云云，本日勞工局方面予以否認。（中央社哈瓦斯）

# 教育簡訊

平　市教育會，定明日改選，各區監選員均派定。

北平　大三十五週年會，明日開幕，理學院，圖書館，寄宿舍均開放，任人參觀。

師　大明日三十一週年紀念，上午舉行典禮，下午開遊藝會。

蔣　廷黻昨在稅專演講「日本之國際地位」。

平　市府核准增加第一民衆教育區經費。

通　縣六師學生，流離平津，冀黨部昨電冀省府，迅謀解決。

# 津火柴業昨大請願
## 商會議決請收回成命

【天津十五日電話】津市各火柴業經理，爲反對新稅制，今日下午二時赴社會局請願，由周科長代見，結果圓滿，旋赴市黨部，由邵委員接見，允向中央黨部轉陳，嗣又赴市府由李秘書代見，允將請願意義轉陳市長，代表等退出後，復往商會請願，商會當時舉行會議，決定，一，向統稅局籲請暫緩施行新稅，二，電請中央收回成命，三，先由會長王文典以私人資格謁于學忠，請予援助，四，定十八日由商會推派正式代表，向各方籲請救濟云。（大陸社）

【天津十五日電話】津市北洋，丹華，榮昌，三友，等火柴工廠代表，爲請暫緩實行火柴統稅新率，今日繼續赴市政府，市黨部，社會局請願，各方均允將廠商困難情形，轉呈中央，各火柴廠將組織聯合辦事處，決定縮短工作時間，以免出貨過多，脫售感覺不易云。（復生社）

# 社會新聞

## 北海公共滑冰場籌委會
### 委員聘定日內正式成立

【特訊】體育家馬仰波等，爲提倡體育起見，曾組織北海公共滑冰場，現聘請籌備委員多人，專負管理該場一切工作之責，定於日內，開成立大會，查該場雖屬營業性質，但今年爲謀平民化大衆化起見，故絕對減少票價，至於場內佈置，均係藝術化，並按裝電放留聲機，助長滑冰者之興趣，將來并擬舉行冰面競賽云，茲將聘請各委員列後，馬仰波，王石義，鄧振中，金岩，王精窯，盧書林，孫慶生，吳桓亟，王相文，沈卓吾，崔蔚雲，陸琴舟，唐友詩，郭君強，傅紹祖，管翼賢，鮑世魁，連宣勳，商立十，杜成志，曾淸射，周景賢，韓濤等二十三人云。

## 電車　昨晨忽停忽駛
### 電滾機損壞

昨晨六時許，平市電車公司全路電車，自車廠出車後，忽駛忽停，俟經調查，係御河橋豁口內之電流廠電滾機損壞，以致電流不得輸出，時有時無，因之電車尙未到站，無形中即行停駛，後經工匠極力修復，電氣始復流通，至午間十二時許，全路電車始照常開駛，聞在此數小時間，公司收入損失甚鉅云。

## 安定門內　昨晚搶案
### 三匪光臨胡記木廠
### 搶去鈔洋皮袄等物

【特訊】安定門內鑰匙胡同門牌三號，胡記木廠，舖長胡建生，昨日下午七時許，突有三匪，均穿青衣，有一匪持手槍一柄，一匪持手叉子一隻，另一匪徒手，進入舖中，向掌櫃胡某，索要錢財，當由胡某身上搜去現洋三元，並在櫃內搜出鈔洋五十五元，又角票二元八角，另搶去皮袄一件，搶畢即出門逃走，胡某見匪已去，趕赴內三區第十七段派出所報告，少時該區署長姚雋賢並公安局督察長洪大光，及偵緝隊等先後趕到，經訊明被搶經過，現正設法追緝該逸匪云。

## 貧聲投河身死
### 高亮橋又增新鬼

昨晨九時許，西郊第一段巡長王德芳，巡邏至高亮橋長河地方，忽發見河內漂浮男屍一具，當即報告西郊區署，電請地方法院派員相驗，並飭夫役將該屍打撈上岸，至下午二時許，法院派檢察官明炎，書記官王庭植，檢驗吏宋純義，會同該管巡場相驗，適有西直門內小安胡同住戶趙劉氏前來認屍，據云，死者係伊夫趙松啓，年六十四歲，雙目失明，家境荇苦已極，無法生活，以致投河身死，驗畢，當發給執照，令屍親設法抬埋云。

## 不速客突光降
### 赴青謀事請借百元
### 劉教授請警區保護

東城東皇城根，二十八號，住戶劉官謨，曾充中法大學教授，現已卸職，前日下午五時餘，去有一人投刺請謁，劉以素不相識並未接待，該人臨走留有手條一紙，註書名王廷璋，係師大哲學系三年級學生，因受共黨嫌疑，已被開除，擬赴青島謀事，因手中乏資，請借一百元俾作路費云云，劉以此事過於離奇，自忖平日往來，向無王廷璋其人，今竟以素不相識資格，而借重欵，恐個中別有用意，思維至再，揣莫決，爲防患未燃起見，昨日下午特到內三區第八段報告，請予保護，署長姚雋賢得報後，即派便衣警察在劉之門前注意查訪，直至昨日晚間，王某並未前去，亦無若何現象發生云。

## 三險
### 東安市場
### 嚴戒告白

東安市場管理處，管理員朱家[illegible]，于新年在邇，爲該場內治安，竭力籌措辦法，以期平定，昨特擬定預防匪警，火警，煤毒等三項辦法，印成通告，散與各商號，希其同心協作，以資預防云。

## 岳文彬女士何往？
### 並攜去貴重物品甚多

宣內國會街三號，住戶岳玉池，奉天錦西縣人，有妹文彬，年二十一歲，身長四尺，四方臉，操東北口音，穿青棉襖，外套藍大褂，青皮鞋，於十二日上午七時餘，由家赴石駙馬大街某學校上課，詎該女士一去，迄至昨晚尙未回家，岳某悉知伊妹失踪，當即査覺伊妹去時，竟帶走金鐲子一付，計三兩五錢重，金手表一只，懷表一只，項鍊一條，重約二兩五錢，金鍊一條，約一兩五錢重，紅寶石戒指一個，翠戒指一個，岳某當即分往各親友處尋找，毫無蹤跡，遂向內二區第四段呈報伊妹失踪，請爲查找云。

## 聽訟
## 寡婦嫁鰥夫
## 不到兩個月她跑了
### 西湖後營竟是寃家路窄
### 法律無情宣告二月徒刑

安定門內大街，住戶邵應順，年四十二歲，大興縣人，向以裱糊匠手藝營生，原有妻室，已於前年春間因病身死，邵某頗感寂寞，多方物色，乃於本年夏間憑媒說娶段寡婦金氏（年三十四歲）爲妻，當使彩禮洋三十元，結婚後，邵某並給置買衣飾甚多，邵某總以金氏過事奢華爲不滿，金氏亦以邵某年事半老，頗感乏趣，未幾金氏即已失踪，據邵某自稱，其妻金氏，係自行潛逃，并將所有衣飾，完全席捲而去，邵某尋找媒人，已無着落，旋於近日，邵某由前外西湖後營經過，撞遇段金氏，邵某詢其何以至此，氏稱在此傭工，繼問其何故潛逃，氏當謂其被打躲避，兩人由此言語失和，邵某即將段金氏揪住，喊警帶區，經訊後，備文解送法院依法起訴，昨日下午三時許，法院開庭審理，屆時推事蒞庭，將段金氏邵應順二人傳喚到庭，論據段金氏供，年三十四歲，宛平縣人，住前外西湖後營，傭工爲生，邵應順供，年四十二歲，大興縣人，住安定門大街，裱糊匠手藝，問，段金氏是你什麼人呢，供，段金氏是我後娶的媳婦，問，你家裏還有媳婦嗎，供，我先那個媳婦，是前年春天死的，問，段金氏嫁你幾年了，供，段金氏她是今年夏天嫁的我，她使了我三十塊錢的彩禮費，我給她置買衣服首飾，她不好好的跟我過日子，她竟跟我起膩，問，這次段金氏是怎麼跑的呢，供，段金氏她跟我過了不到兩個月，她就跑了，把我給她的衣服，打的首飾，她全拿去了，我找原說媒的媒人，也找不着，後來我就不找了，問，你怎麼會又把段金氏給找著了呢，供，因爲我路過後營，我看見段金氏了，我才告的她，原說媒的時候，說她是寡婦，現在我聽人說她還有丈夫呢，她實在的把我給騙苦了，次訊段金氏，問，你是晚嫁的邵應順嗎，你供，是晚嫁的邵應順，問，你使了多少塊錢的財禮呢，供，我使他三十塊錢財禮，問，你既嫁了邵應順，你爲何又跑呢，供，不是我跑的，邵應順他打我，我才走的，問，你走了你還拿了邵應順好多的東西走，供，我沒拿他的東西，他瞎說哪，問，你業經全承認過了，你就不用賴了，訊至此，令畫供畢，推事宣告終結，即起立宣判道，段金氏詐財處徒刑三個月，我判確定前，羈押的日期，准兩天抵徒刑一日，如不服，接到判詞十天以內，可以上訴，判畢斥退被訊人，分別遞押云。

# 娛樂消息

◇余叔岩之喪，昨日伴宿，今日發引。
◇俞鴻岩明日白天，在第一舞台演三本狸貓換太子，孟小冬後晚在開明演失街亭，由李春恒扮馬謖。
◇高慶奎明日白天（平），在華樂演潯陽樓。
◇漢訊，章遏雲巳抵漢口。
◇鄭州訊，黃智斌在鄭萬福舞台演唱，人緣欠佳，聞黃有將赴汴訊。
◇津訊，馬連良在明星演唱，極受歡迎。
◇津訊，新期約安舒元昨晚登台，因受明星影響，預定成績不見佳。（朱）
◇上海通訊，程硯秋在滬最末二天戲碼，爲金鎖記，及文姬歸漢，均滿座，演畢台上奏西樂歡送，觀衆不散，要求硯秋出台相見，硯秋以文姬裝出至台次，仍無散者，後乃易西服而出，數聲話別，觀衆欣然而散，浙江省賑務會，黃河水災急賑聯合會，川南崇資啓水災救濟會，特請硯秋義務演戲，籌欵助賑，硯秋於六日與杜月笙，譚富英，合唱探母回令，七日演販馬記，其戲價爲一百元，五十元，五元等，八日即赴濟南云。

# 今日劇目

◇白天【中和】雷喜福瓊林宴【廣德】白玉霜林庚[illegible]傳【哈爾飛】荀慧生鴻鸞禧楊寶森奚彥衡連營寨時慧寶換子【吉祥】志興成失街亭女起解蜡廟【慶樂】奎德社胡四娘

◇夜戲【開明】韓世昌胖姑學舌白雲生痴夢韓世昌百花點將郝振基拷諒侯益隆北作裝瘋【華樂】富連成雁翎甲三進士雙搖會捉放醉打山門【廣德】白玉霜兩世姻緣【中和】陸素娟王少樓探母回令尚和玉艷陽樓【慶樂】奎德社賴婚【吉祥】言菊朋程玉菁臥雲居士探母回令【哈爾飛】尚小雲王鳳卿一至八本兒女英雄傳

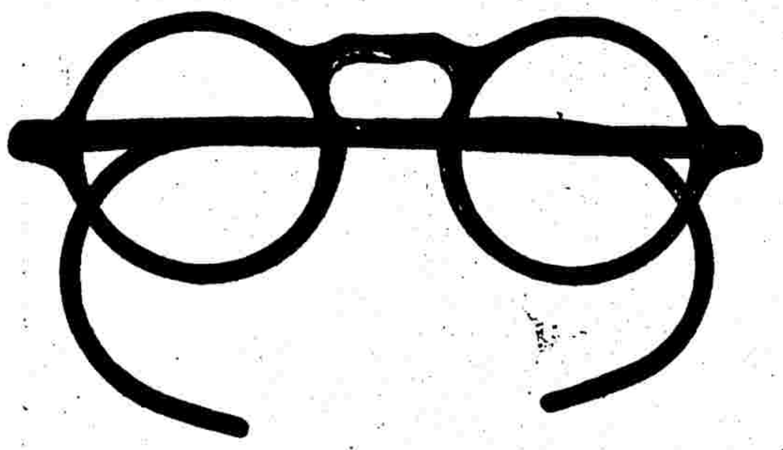


## 被邀入眼光學會專家

檢查目光確爲一件極重要的事體蓋眼之於人關係實非淺鮮所以有爲人審查目光之責者理宜愼重其事萬弗可率爾操觚我精益同人對於學術研究向不鬆懈驗光主任均能用最新方法以殫盡善盡美今者我精益被邀入美國眼光學會確係中國同業中之第一家是以諸君來精益配眼鏡無異在歐美配眼鏡因我精益之學術固可與歐美同業並駕齊驅也

前門外觀音寺西口路北

**中國精益眼鏡公司北平支店謹啟**

電話南局一百一十一號



「白喉」來了最近「白喉」流行

## 李鐸卿大夫能以最新療法殺滅之

如有患者請至護國寺街路北華仁診療院（電話西局一七三二）必能使病脫體　門診洋九角　上午八時　過時加倍



## 金城銀行

資本　總額一千萬元已收七百萬元

公積金　共計二百四十萬元

營業　專辦商業銀行一切業務兼營儲蓄貨棧等業

行址　天津　上海　北平　漢口　大連　青島　哈爾濱


## 平漢鐵路行車時刻簡明表

民國二十二年六月廿一日改訂

站名（自北平起）：北平前門　長辛店　保定府　石家莊　順德府　彰德府　新鄉縣　鄭州　許州　郾城　駐馬店　信陽州　廣水　花園　漢口江岸　大智門　玉帶門

| 車次 | 說明 | 時刻（依印刷各行錄出） |
|---|---|---|
| 第一次 | 特別快車 頭二三等臥膳俱備 每日開行 | 北平前門 夜十點〇〇<br>一　一一九九八八六五二一一一〇九七六四四一一〇九六六二二〇〇<br>二　一一五五三二〇四三五五三〇五二五三二四一〇四二一二〇四三<br>五　五〇七四六一一六四四一六八三六七二二〇〇一六八二三八八八 |
| 第十一次 | 尋常快車 頭二三等 飯食俱備 每星期一三五由平開行 | 北平前門 午一二點三〇<br>九　九九八八五五三三一二九八六五四三二二九九五五一一九八五四一一<br>四　二〇五五三二五三〇五〇二一五一五五二三一五一二〇一五〇五二一<br>二　五五五〇〇〇〇五六一八八一六二七三八四四〇〇二七一六九四四四 |
| 第二一次 | 北平至石家莊 尋常慢車 頭二三等 飯食俱備 每日開行 | 早七，二〇　八，〇九　八，二四　一二，四八　一，〇八　晚五，三五 |
| 第二五次 | 北平至保定府 尋常慢車 頭二三等 每日開行 | 下午二點三五　三，二三　三，三八　晚七，四七 |
| 第五二次 | 花園至漢口 尋常慢車 祗掛三等 每日開行 | 午一點一〇<br>晚 五　五五四四<br>五　三一〇五<br>〇　二二二七 |

站名（自漢口起）：漢口玉帶門　大智門　漢口江岸　花園　廣水　信陽州　駐馬店　郾城　許州　鄭州　新鄉縣　彰德府　順德府　石家莊　保定府　長辛店　北平前門

| 車次 | 說明 | 時刻（依印刷各行錄出） |
|---|---|---|
| 第二次 | 特別快車 頭二三等臥膳俱備 每日開行 | 漢口玉帶門 夜十點三〇<br>二　一一一九九五五二二〇〇七七四四一一一二二九九六五三三三二二〇〇<br>〇　二一五三五三一〇五一二九四三五四一〇五一一五三二〇〇四〇<br>五　七七四九〇五九四二二七〇三〇九四六六八八〇五六一三〇五四 |
| 第十二次 | 尋常快車 頭二三等 飯食俱備 每星期一三五由漢開行 | 午一二點二二<br>〇　九九五五一一九九五四一二九九六六四四二一九九六六四四一一二<br>〇　一〇三二三一一〇一三〇四五三三一三一〇二二〇三一四三一一〇三<br>一　七七七二〇〇八三七二六六二二三八四九〇〇七七三八八八九四四九 |
| 第二二次 | 石家莊至北平 尋常慢車 頭二三等 飯食俱備 每日開行 | 早九點二五<br>晚 七　午 六六二一<br>四　五三二五<br>〇　一六〇〇 |
| 第二四次 | 保定至北平 常慢車 每日開行 | 早六點五五　一一，〇二　一一，一七　午一二，〇五 |
| 第五二次 | 漢口至花園 尋常慢車 祗掛三等 每日開行 | 早七點〇二　七，二〇　七，四〇　七，五〇　七，五五　午一二，〇四 |


## 公司登記注意

本社法律顧問吳大業光秉鏐大律師代辦登記素有經驗如願委託辦理者請到北平前門內後紅井八號吳光兩律師事務所接洽

北京日報社介紹


## 滬平聯運通車時刻表

| 路 | 站名 | 第三〇二次 由上海開往北平 | | 第三〇一次 由北平開往上海 | |
|---|---|---|---|---|---|
| 京滬路 | 上海北站 蘇州 常州 鎮江 南京 | 開到開到開到開到 | 二<br>七六六四四二一四<br>四一〇一〇〇五〇<br>五一二七七六八〇 | 開到開到開到開到 | 一一一二二二二二<br>八八〇〇三三三<br>二四五二三一二五<br>五四二二二二〇五 |
| 津浦路 | 浦口 蚌埠 徐州 兗州 濟南 德州 滄州 天津西站 天津總站 天津東站 | 到開到開到開到開到開到開到開到開到開 | 一一一一一一一一一　二二一一<br>七六六六六三三〇〇七七一一〇〇六五一<br>〇五三二二三二三一三〇四一三一一五〇<br>一〇五五二六一七七〇〇七五二二三三〇 | 開到開到開到開到開到開到開到開到開到 | 一一一一一一一一一一二二　一一一<br>一一一一一四四七七〇一一二六六〇〇五<br>二三二三三二三三五五一四〇〇二一三〇<br>七七〇〇三四九二二〇〇二二〇〇九九五 |
| 北寧路 | 天津東站 天津總站 豐台 北平前門 | 到開到開到開 | 二二二七一一<br>〇〇〇七七七<br>四一一四四三<br>八六四六四五 | 開到開到開到 | 一一一<br>八八八〇〇〇<br>〇三三五五〇<br>〇八〇〇三二 |

（注意）第三〇二次由上海開往北平　第三〇一次由北平開往上海


## 世界新聞社啟事

本社現聘請陳大律師銘鑑爲常年法律顧問特此通告

## 律師陳銘鑑啟事

本律師現受世界新聞社聘任爲常年法律顧問如有侵害該社法益者本律師依法盡保障之責特此通告

事務所　北平西單報子街西口庫資胡同五號電話西局一六〇五　天津河北黃緯路東口內路北二號電六局一〇二〇號



## 秀貞女醫院

專門產婦科兒科　內外科

門診每日自上午九時至下午六時止　延診隨請隨到

院址西單北大街　電話西局一一五九



銀質

## 美麗霜

最新發明摩登妙品與衆不同三大特色

（一）用料不同細膩光亮銀霜耀人

（二）製造不同味濃厚芬芳美艷

（三）作用不同修容治疾功效雙生

凡欲求（一）化粧衛生修飾摩登者（二）面部滋潤容顏美麗者（三）治退晦暗者麻斑點者（四）[illegible]省每日化粧經費者不可不賺一試便知優良

大瓶二角五分　中瓶一角五分　小瓶三十枚　每兩五分　每磅六角

## 中和大藥房號

正陽門外大街珠市口南路東四十一號鷂兒胡同斜對過電話分局三二五



## 北平同濟堂參茸阿膠莊　贈品宣言

本莊批發參茸設有專櫃經理凡各省各界主顧及南洋華僑郵寄交易經年凡冬令補品常備如賜顧九元以上者除担負匣皮郵費外附贈補品丸散或膏藥一成如購參茸膠醴丸散膏丹之價在一元以上者另有附贈如湯劑另有折算以酬惠顧諸君等雅意由十二月一日起以四星期爲限並送價目表藥目以資選擇特此聲明

大柵欄電南二九一四號



商標　夏士蓮雪花　標

TRADE MARK "'HAZELINE' SNOW" 商標

「夏士蓮雪花」是一種涼爽而無油膩的化妝品常用能保護容顏的天然柔潤與嫵媚也是撲粉的一種絕妙底子到交際場或戶外去的時候宜常備一支錫管裝的於手提囊中在戶內用應常備玻瓶裝的於梳妝台畔

本品貼有華文仿單各藥房或百貨商店均有發售

BURROUGHS WELLCOME & CO.

(PROPRIETORS: THE WELLCOME FOUNDATION LTD., LONDON, ENGLAND)

LONDON AND SHANGHAI

英國倫敦　中華上海

寶威大藥行

（英商威氏基金有限公司）

此券剪下附詳細地址寄至本行當贈夏士蓮雪花仿書　北

Sh—311—0



## 兜安氏馳名藥膏　補血清毒藥

兜安氏馳名藥膏專搽一切皮病瘡瘍疹疥癬癩癧無名腫毒蟲咬等搽無不愈而於痔瘡尤效膏田於血毒 [illegible] 兼服補 [illegible] 毒藥則 [illegible] 而 [illegible]

上海江西路燈號兜安氏西藥公司

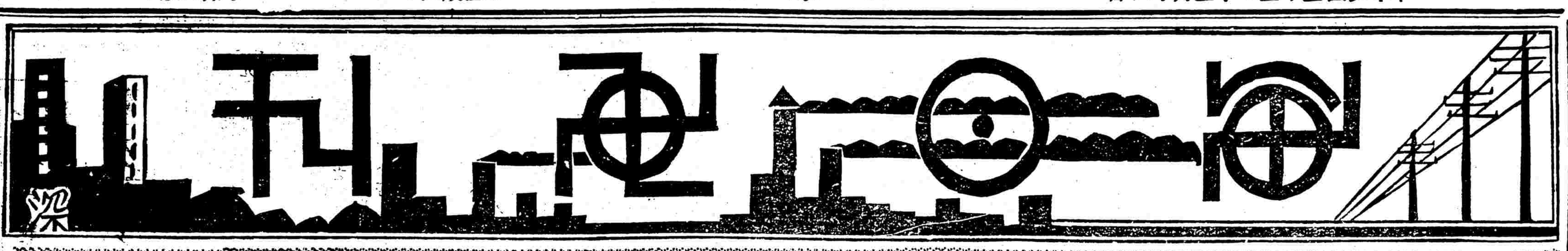

(歡迎版片)　▶第六十二號◀　(報酬從豐)

△……(下)茹富蘭之戰濮陽戲裝……

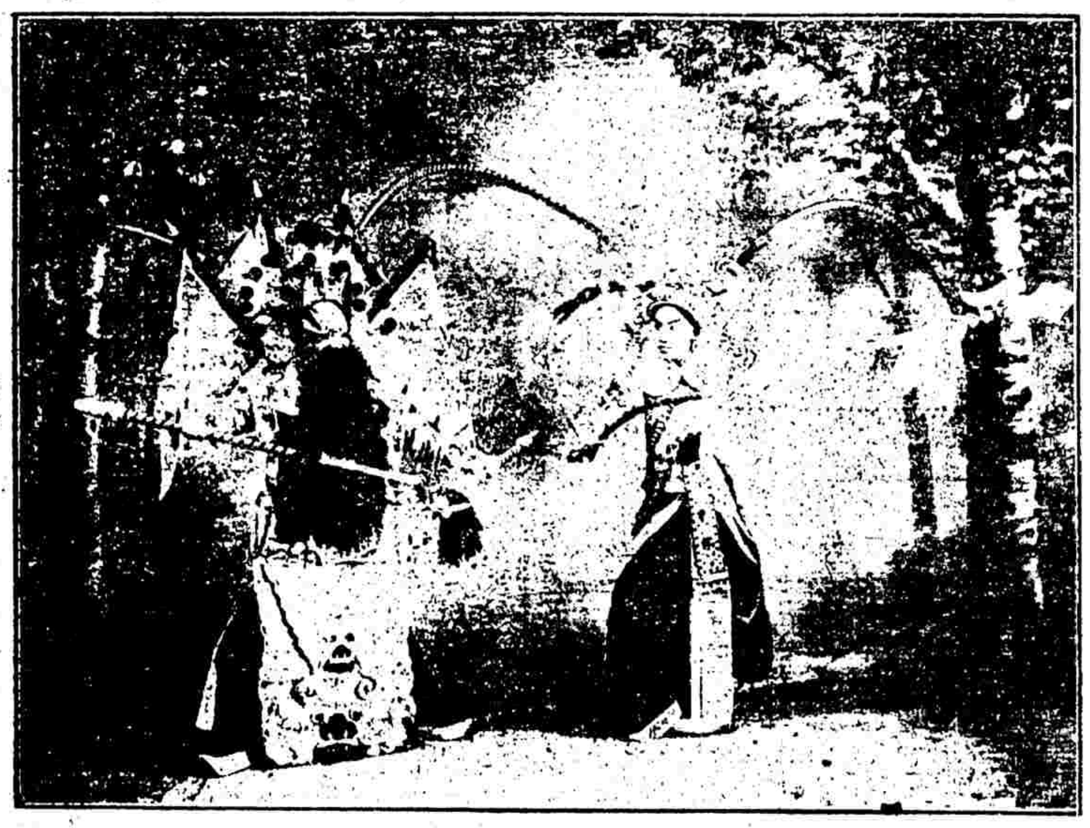

△……(左)楊小樓王鳳卿之蓮花湖戲裝

◇……光緒三十年攝於清宮內……◇

◀漫畫之四▶

## 如此先生

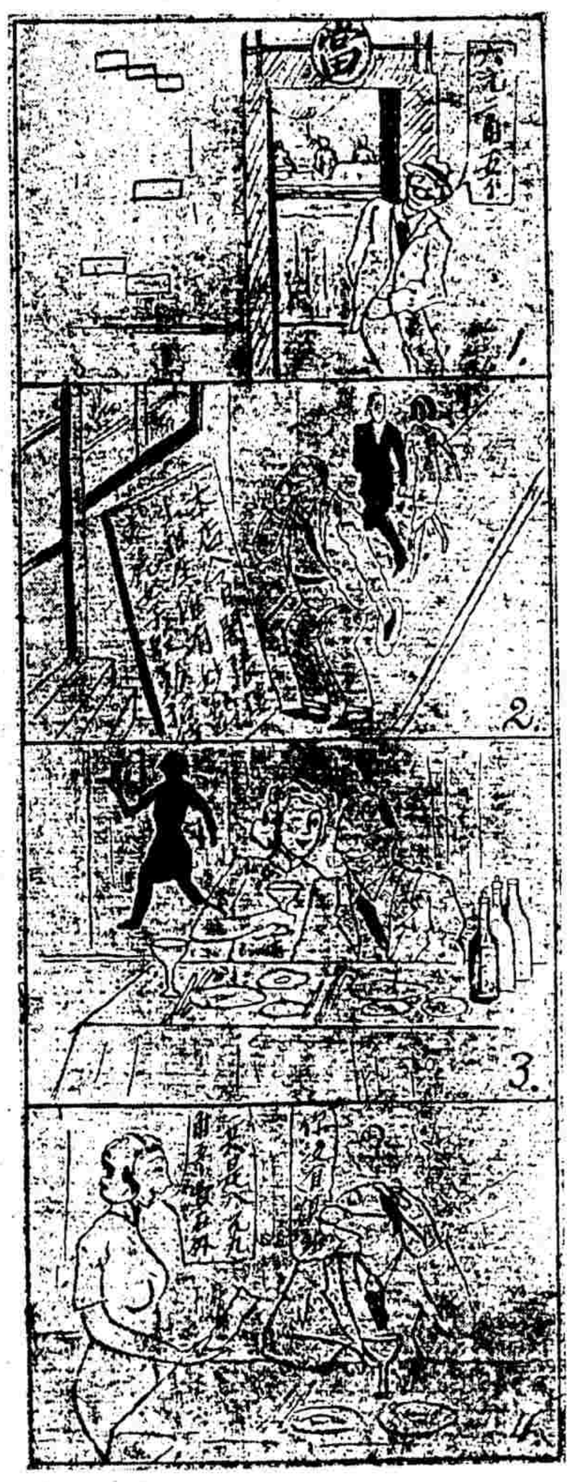

▽……名漫畫名家周勵深君作品……△

◇上圖姜妙香之近象◇

△……(右)馬連良十道本戲裝

△……(左)慈瑞泉之釣金龜戲裝


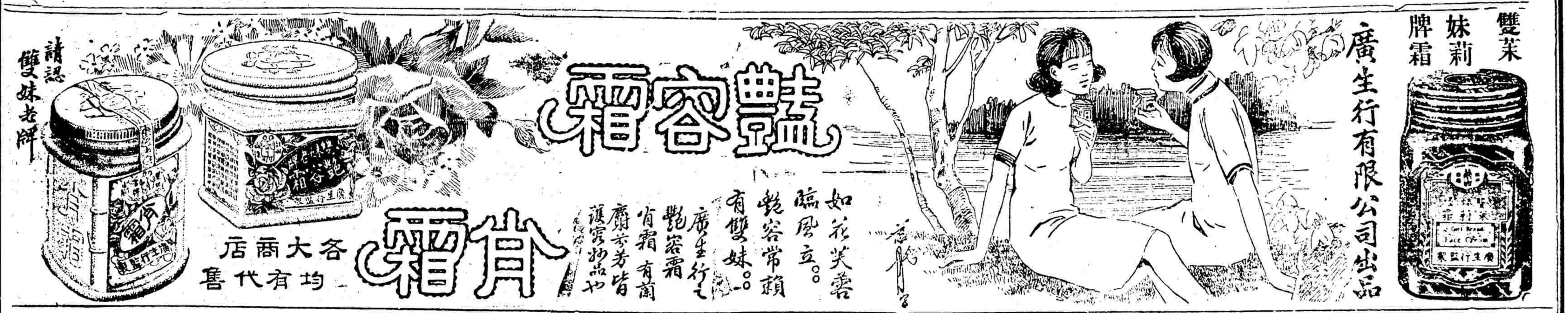

廣東張伯齡雞血藤丸。純用去濟提液新法精製服用簡便效驗神速。吞省驗名。除各省政府花驗立案外、為各名書師所個用主治婦女月經百病。陰虧帶淋。內傷經閉氣痛血塊。子宮寒冷久婚不孕、諸般陰疾。勿論老幼鬱傷雜病。及閨女積暈閉氣。誦讀等神。頭昏足軟。面黃肌瘦　經水久停。乾血勞病。凡經氣醫師斷定氣血兩虧歷治不愈者。即服此丸一盒見功。三盒保好不靈包退功用細期洋內觀明書。每盒二瓶每打念元小盒一元每打十元函醫勿加郵費總發行所北平寄藥萬明路濟世大藥房（一）

芬芳馥郁
潤膚嫩面
雪霜
當此秋冬之際　狂風似翦
易使皮膚粗糙　請速備

雪花之王

此霜材料純潔配製精良凡皮膚粗糙黑暗雀斑粉刺糟鼻等擦之光澤嫩面嬌艷美麗味濃馥郁不為風霜所襲此品誠化裝之上為愛美仕女每於盥洗後必須敷用之妙品

◇……定價……◇

【瓶裝】大瓶九角　中瓶三角半　小瓶一角

【零售】每磅陸角　每兩五分

◇……總批發處……◇

北平前門外觀音寺街電話南局一五一〇
天津鍋店街電話二〇九七三

中西大藥房

歡迎批發
代售克己

北京日報附刊 戲劇週刊 第五期 每星期六出版

# 陸文龍(之)報名

一、得軒主、

八大鎚一戲，在武生劇中，亦佔一重要地位，其主角之陸文龍，爲陸登之子，而在破潞安州時，與其乳娘，同爲金兀朮所擄去者，當彼之時，陸文龍只是呱呱在抱之候，金兀朮遂以陸文龍爲養子，撫養成人，驍勇邁衆，就戲劇所言，幾有萬夫不當之勇矣，陸文龍之履歷，在一般常聽戲者，類能道之，固無庸軒主之多述也，然軒主以爲八大鎚中陸文龍之報名，頗有研究之價值，故不憚煩而述之，以與劇界及譚劇諸君，作一商榷。

目下梨園之演八大鎚者，夫陸文龍一腳，咸報名曰「陸文龍」，此不但此時之演者爲然，即從前以此戲負盛譽之老十三旦侯俊山，亦莫不如是，以劇情而論，殊爲非當，按陸文龍之名，固爲陸文龍，然在王左說書未道破以前，陸文龍既不自知其爲陸登之子，更不知其爲姓陸也，且彼時陸文龍爲金兀朮之假子，潞安州之事，金兀朮秘而不敢宣，其爲文龍命名，決不冠以「陸」姓，果使兀朮命其名爲「陸文龍」，而文龍因其冠以陸姓，而追問其姓陸之原由，則潞安州之事，必全情露，固不必待王左斷臂說書而後文龍始倒戈相向以報父仇也，金兀朮雖至愚，亦必不出此，是陸文龍之報名爲「陸文龍」，實爲編是戲者之粗心大意，而有此漏痕也，但戲劇上，既無明示陸文龍之原名，則陸文龍之報名，實爲一問題，但以戲論戲，金兀朮既以陸文龍爲養子，而陸文龍亦自認其爲金兀朮之子，父子同姓，則兀朮姓金，文龍亦何妨姓金，故在王左未說書以前，陸文龍之報名，應作「金文龍」，或謹報爲「文龍」，而勿冠以「陸」字，庶與當時情事相符合也。

再者是戲之名爲「八大鎚」者，因陸文龍與八鎚交戰故也，所謂八鎚將者，計金營四及宋營四將，在文龍未反正時，與宋營四鎚將大戰，及文龍反正後，又與金營四鎚將大戰，兩塲大戰，始成爲八大鎚矣，今者舞台上常祇演前塲之大戰宋營四鎚將，而未接演後塲之大戰金營四鎚將，顧名思義，殊爲不符，若以嚴格論之，則應名爲四大鎚，而不得名爲八大鎚矣，因談陸文龍之報名，偶憶及此，故附述之。

## 正名(一)

沁

舊有樂劇之戲名，亂七八糟，蓋日折戲盛名，斷章取義，或一折而用總名，或選用折名而遺總名，遂至於張冠竟爲李戴，牛唇不對馬嘴，看其名，聆其戲，莫明其土地堂矣，竊以爲名不正，則舊劇之改良與揮揚，均成空談，是欲整理舊有之樂劇，必也正名爲先，蓋不爲有統系之整理，而止其名，實足以妨礙樂劇之進展，及低減樂劇之價值也，關於此點，記者談之數矣，茲再舉數例如下。

### 寶蓮燈

此劇全本之節目，爲：

勅配　下山　送燈　遇救
聯姻　慶壽　激怒　逼妹
赴考　重婚　送子　鬧學
吵家　打堂　逃難　變容
劈山　救母　宗封　覆命

京朝派演此劇，多僅演「吵家」，「打堂」兩折，若自「鬧學」演起，則大貼「全本寶蓮燈」，又加「帶打堂」等字樣，但其所演者，不過全本寶蓮燈三十折中之二三折而已，若近舞台上所演之「劈山救母」，亦不過後半部之寶蓮燈耳，然「劈山」「救母」係二折名，作全本之總名，揆之劇情，與舊派之少冒多，同爲五十步與百步也，且此戲之名爲寶蓮燈者，其胆子全在「送燈」一折，不演「送燈」，則「寶蓮燈」三字，無從着落，不看「送燈」，而聆「吵家」中『憶起聖母送紅燈之事，叫卜官好惱好恨』，及『路過蟒碭山，被蟒蛇吞吃腹內，豈不是好』，等語，又復墜入五里霧中矣，鄙意以爲以後演此，海報可書爲「寶蓮燈」下綴以某折某折等字樣，如演「吵家」「打堂」，則綴以「吵家」「打堂」字樣，聆者一見海報，則知爲所演係寶蓮燈中之「吵家」「打堂」兩折也，雖演折戲，亦不至有以少冒多之嫌疑矣。

## 四喜班之人才

(老客顧)

老生　孫菊仙　譚叫天
冰王三
青衫　余子雲　時小福
順齡
花臉　穆子　劉明九
花旦　桂雲　六兒
桂鳳
小生　顧荘孫　德俊如
硯農
武旦　桐仙　青皮
武生　姚增祿　楊泉
丑兒　三熊　百歲

## 春臺班之人才

(老客顧)

老生　汪桂芬　許處
陳大嗓　王仙舟
青衫　長利
花臉　何九　劉永春
小齊
花旦　元福　田元
武旦　小德子
武生　高得禧　大四

## 談春阿氏

謔

春阿氏一案，爲遜清光緒末葉之疑案，其眞象始終未明，其中對於舊式家庭之黑暗，不自由婚姻之娛謬，與專制時代司法界之昏瞶，種種黑幕，實爲罪惡社會之一幕悲劇，茲將是戲之情節，畧述如次。

春阿氏爲旗籍阿某之女，性既幽嫻，貌又姸麗，其父阿某，誤信媒妁之言，許字春英爲妻，詎料春姓爲舊式惡家庭，家有翁姑，乃翁側室范氏，號擬蓋九城，春英爲一庸儒之徒，平日架雞弄狗，下流無賴，春阿氏久耳其名，故在提親之時，即對其父母婉陳，無奈女父母悞信其姨母之言，不納女諫，遂允其婚，阿氏迫於舊式家庭專制之威，曲從父母之命，自嘆命薄而已，阿氏家有表弟玉吉，少年英俊，翩翩濁世佳公子也，當阿氏幼時，兩小無猜，青梅竹馬，固情投意合也，然雖有互相傾慕之心，但幷無苟且之行，及阿氏親迎之日，玉吉悵惘如有所失，阿氏知事難挽回，故對玉吉表示決絕，並不稍事留戀，蓋鍾情之至誠，恐玉吉爲已而動情思也，阿氏出嫁後，見夫也不良，家庭萬惡，忍淚吞言，三日歸寧，即對其父母哭訴夫家不良所適非人，玉吉聞知，心如刀割，其父母斯時只有婉勸其女忍耐而已，幸阿氏之翁，尚能善覷兒媳，奈蓋九城對於春阿氏，如眼中釘刺，而春英粗暴，時加打罵，阿氏身操井臼，以一身上侍舅姑夫婿數人，曲意承歡，竟不能遇，時遭辱責，惟有含泣忍受，玉吉見春阿氏受此萬惡家庭之痛苦，氣忿塡胸，意圖與春阿氏報仇，秘約某甲，夜入春家，欲殺蓋九城，以酬積忿，黑中摸索，適値春阿氏出院關鎖門戶，某甲以棍擊之，春阿氏暈絕於地，春英聞聲出視，某甲遂殺之，時春阿氏已甦，玉吉欲携之同逃，倉卒間，翁姑已醒，出而査看，玉吉急與某甲同遁，春阿氏慌急中，自投水缸以圖自盡，斯時家人齊集，見狀大駭，將春阿氏救起未死，而春英早已氣絕矣，蓋九城即謂春阿氏勾通奸夫，謀害親夫，遂將春阿氏置之刑部獄中，春阿氏當堂承認自已謀害親夫，情甘認罪，但不承認有奸夫，歷盡五刑，並無一字口供，只願與春英償命，案竟不能結，後春阿氏病死於獄，終未能明其眞象，春阿氏死後，葬於某處，有傳次日即有無名少年，自縊墓側，謂即玉吉也，以訛傳訛，不知眞假，至玉吉刺死春英一節，以係說部演義，無所根據，當時有人謂春英之死，係蓋九城之奸夫所殺，春阿氏疑爲玉吉，故干願抵罪云云。

## 舊劇本改革議

燕翔

舊劇本的最大缺點，我以爲便是『團圓主義』和『報應觀念』了，中國人的心理，久被『因果觀念』所束縛，故無論何事，以爲若無相然的結果，總不能算是了局，當時編劇本者感受了這樣影像，當然不免也要把這種思想灌輸在劇本裏面，於是我們所見的，不是落難公子中了狀元，便是夫婦團圓，不是忠臣節婦得了善果，便是惡人惡報，我們聽也聽夠了，看也看厭了，竟無異家常便飯，嚼不出甚麼滋味來，雖說這是編劇本者的一番用心，要想借舞台上的表現，令人們得到警告，但是思想的潮流，是隨時變遷的，從前人的意思，未必合於現在的，那麼，舊劇本的當改革，確實是現代的劇界很重要的問題了。

從前繆子曾作一文曰，「舊劇上的宗教革命」中有云，『舊劇的起源，本含有神道的意味，到了後來，文學家也在戲界施展他們的文學本領，於是宋元以來的戲曲，就成了文學上的好材料，同時這裏面就往往發見許多新思想，而神道設教的舊劇，有時覺變成宗教革命的舊劇，』並舉「尼姑思凡」和「醉打山門」作例說：『都是表示宗教革命的好戲，由此可見舊劇中原來也有與新思潮相吻合的劇本，只是一般人不去加以注意就是了，』與尼姑思凡，和醉打山門的意味相彷而根本相背的，還有一齣目連救母，目蓮的母親原是一個最迷信，最頑固的婦女，她對於三寶，五鬼的觀念很深，但是自從目連失踪以後，覺能大開殺戒，將以前一切迷信的思念完全打破，這種舉動，非眞有決志的人不能爲，我們看了這齣戲，很可以得着些覺悟，不料後面還有接演一齣『滑油山』，於是很好的一齣社會問題戲，竟一變而爲大糟特糟的迷信戲了。

我所謂劇本改革者，便是在這種地方，取其合乎現代思潮的精華，去其思想陳舊的糟粕，而我們尤其應當注意而亟於要實行的是：

打破『團圓主義』
廢除『報應觀念』

## 朱文英

(逸)

朱文英，又名四十，隸春台、福壽等班，工武旦，爲名武旦朱小元弟子，與故老名宿武生茹萊卿同師，如金陵、太倉之出手，打瓜園，雄黃陣，皆其拿手傑作，後同武生俞潤仙搭一斫內，如青石山之對刀，五花洞之大出手，如無朱則減色，在前清昇平署，供奉內庭，執武旦之牛耳，年十年，即不常登台獻技，老俞在文明園演混元盒，必請幫助，每現色相，仍受顧客歡迎，自入民國後，即輟演，留髯，任[illegible]

## 二郎神

◀汪俠公▶

戲劇中之二郎神，李姓，爲蜀郡太守李冰之子，性喜射獵，其父鑿破離堆，傷壞蛟龍窟，龍母怒，與守冰交戰，二郎神聞訊，牽家將牽犬往助戰，用鐵丸彈，傷龍母一目，縱犬擒獲龍母。（此即俗傳嘯天犬黃毛黿金弓銀彈之訛）以上所述，見吟風閣曲譜之二郎傳奇，雖荒誕不經，其詞曲絕妙，且因擒獲龍母，有功於民，故祀之，爲崇德之意也，灌口即蜀地，二郎神必水神也，惟俗傳二郎神之姓氏異辭，在吟風閣爲李氏子，而在野史，則爲楊姓，其地點皆在灌口，豈同屬一灌口，有兩二郎神歟，究竟爲李爲楊，是一疑問也。


# 徵聘私人秘書

不論年歲資格須舊學確有根底者尤以失意老儒爲最宜月薪從優有願就者請擬自薦書各一封投寄北平宣外大街二百號北京日報社二十號信箱宜齋主人合則奉邀不合恕不作復

# 國醫徐右丞啓事

鄙人於五月因事南返現在事竣業經回平暫寓絨線胡同六十八號照常應診特此奉告

（電話南局二千八百七十號）

# 藝林月刊廣告

本刊爲書畫學研究會主辦出版已經八年印刷精良風行中外所載古今名人書畫金石瓷陶各種美術品莫不考訂詳審附刊關於藝術名著皆屬罕見之本每期一角八分市外加郵費一分全年九折發行所在北平宣內頭髮胡同二十四號

# 故宮日歷

故宮二十三年大歷現已出版均用厚銅版紙精印活頁一面日歷一面古物書畫郎世寧諸名家傑作最多世界罕見之禮品較諸二十三年尤爲精彩絕倫饋贈親友非常相宜每只二元二角函購加寄三角注意一每購日歷五只加贈梅蘭芳劇影一冊購十只加贈富連成三十年史一冊

經售處 北平東城沙灘七號 楊本賢廣告公司 電話東局三一〇〇

# 古物日歷

兩用活頁書式

古物陳列所印製廿年日歷 出版銅版紙精印五彩每頁 面均應時按節選插古物古畫 宋畫七十二幀郎世寧 花卉人物及鴨舟游渡秋佳瑞雪洋裝帶套布面金字裝璜雅緻壁案 可適用旅行攜帶俱極便利饋贈親友尤爲合宜定價二元五角批發七五扣郵 三角

總批發處 北平沙灘 楊本賢廣告公司

# 肝氣救星到平

加料舒肝丸此藥與衆大不相同乃專四齊牛研穷多年不寒不燥服之簡要功效神速專治男女肝鬱不舒胸滿仁脹飲食不泄忍慌四肢抽筋痛木不仁痿塊偏跟作痛週身串痛必口疼等症功能開胃健脾和肝調氣牛痛定抽化滯消服育胸益氣養神服除根永不雨如肝氣等症定價大盒一元小盒六角

# 活胃散

# 打倒咳嗽痰喘

咳丸此丹與市上所售不同衛生局化驗立案無毒質不寒不燥專治男女老幼咳嗽肺寒肺熱傷風咳嗽痰喘肺痰逢節必犯乾咳烟喘夜不安眠吸咳傷肺咽咳癆痛久嗽多年不愈新犯輕重逢秋冬必滋咳嗽等症功能嗽除降水止咳安鐘斷氣化痰十分三根本剩除咳嗽試症每盒洋八角包二角

# 耳聾耳鳴

一盒除根

德國新藥 大洋一元

與衆不同專治男女耳聾耳鳴新久不敏等症速邪此藥立能除根另有仿單每盒一元

# 寸白虫除根

專治男女肚內各種蟲積一服除根三角

# 凍瘡藥

專治男女皮膚凍瘡功能消腫止疼癢三角

# 痔瘡丸

專治男女內外痔瘡無論輕重一服除根永不再犯每合六角

# 贈送雪花膏

與衆不同治面上疹痘粉刺斑點等症洋一角買一瓶送一瓶

# 立止婦女白帶

白需珠德國發明主治男女赤白帶小便腫疼刺癢等症一服除根每合二元

# 興華大藥房

北平前門外西河沿路南外埠函購加郵二角

# 普羅西藥公司

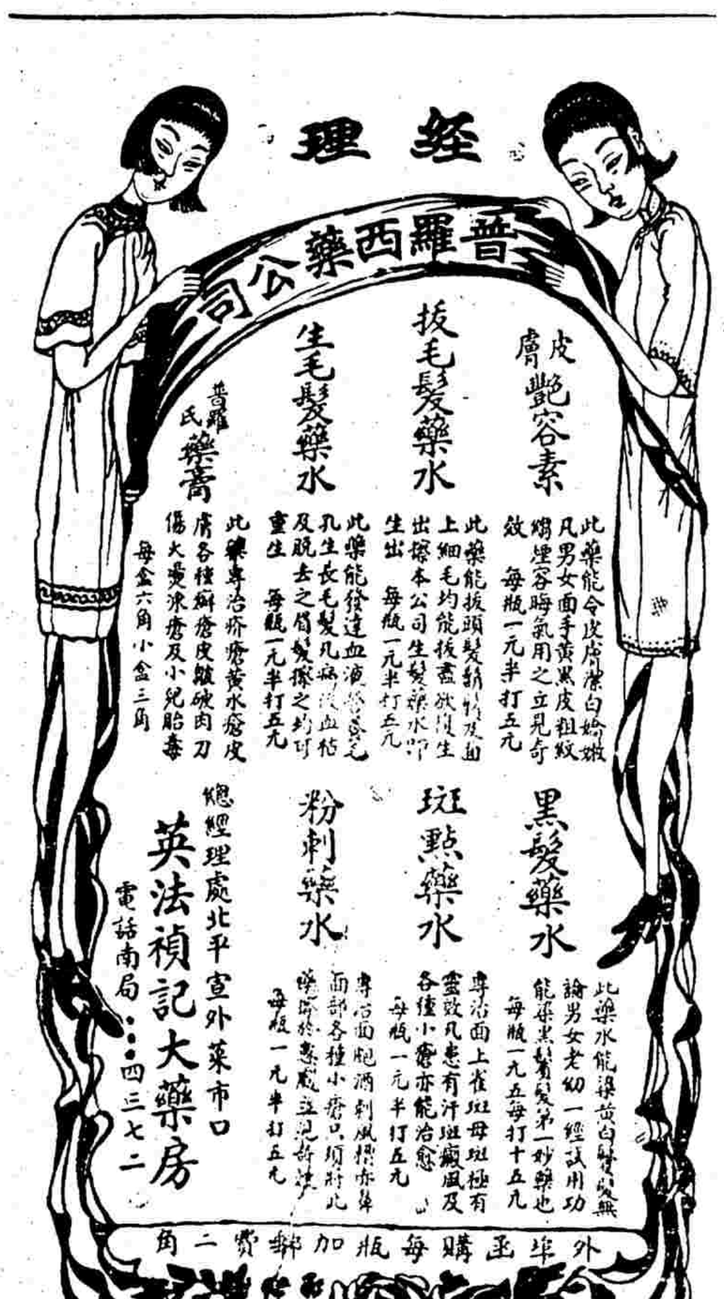


# 普春堂藥室

祖傳秘方配製 各種膏丹如下

二聖救苦丹 專治鴉片白面金丹等癮奇效如神保日最短期間斷根除寬胸化滯並無痛苦實爲現代第一除害之良藥也每袋廿粒一角每盒百粒五角

秘製婦寶勝金丹 此藥專治婦女經血不調諸虛損子宮寒冷久不成孕月經閉塞或氣胸傷肝心胃刺痛等症服用此丹決有起死回生之效每料洋五角加料洋一元

秘製參茸養元膏 此膏貼男婦老幼身體虛弱勞傷血不調胎動貼安午發燒經血紫黑成塊腰酸腿疼貼用此膏見奇效每大貼價洋一元每小貼五角

秘製千金化痞膏 專治男婦老幼積六聚七癥八瘕脹滿肚痛小兒面黃肌瘦肚大青筋等症速貼此膏奇效 以上各種膏藥精選道地藥材秘製 凡購貨者白贈送 外埠函購外加郵費二角空函概不答覆

總售批發處 北平西單牌樓迤北石虎胡同東口路西借號 電話西局一六四 永康壽緣會 西城分銷新事處

# 血腎風寒靈

家傳秘製

▲獨一無二▼ ▲貨不取利▼

胃疼積瘕癥洩泄等一切血腎病風寒筋骨疼未有不 前途甚衆患者如服他藥不好者速服本堂太和丸女服 速管保除根無效退洋二六角一元九二角五角念歷一 加另售正藏紅花宣外北半截胡同四十九號松壽堂韓

此藥施捨多年百發百中與衆不同凡患腎虛寒遺滑精陽痿偏墜疝房無力勞咳嗽虛癆症吐血虛寒經期亂赤白帶崩漏下血乾血癆胎產症麻木腰腿痛膝四肢筋骨麻木疼胸腹脹痛肝損傷氣血日久失治妨害 萬靈丹外貼萬靈膏奇效神 日十五星期減半函購不

# 茄楠香理氣丸 萬應保壽膏

專治九種肝胃疼病無論重輕均可痊愈斷根每匣二元加料四元膏藥每張一元加料二元外埠函購郵費二角

北平西單舊刑部街二十九號 亞伯中藥社

(A12)

# 專治心口疼

俗說心口疼實即病由起初多因急氣憂鬱食辛辣之物致傷胃部消化漸衰加以飲食不調胸部發生疼痛脹滿食物作痰飲嘔不出飽作嘔

飯後倦怠欲眠停食積水大便燥結若遇急氣痰痛難忍日久面黃消瘦形似癆病不速治百病从而叢生脾胃虛弱致引肝氣上升能作四痰甚至咳嗽吐血或四肢抽搐遺害甚大本社得家傳秘製

北京日報附刊　鐘鼓樓　223　燕燕一得軒主合編

## 史家地位之變遷（廿七）

吳貫因

中心．3為帝王獎勵臣節之史，既認帝王為國家之忠於此．並為歷史之中心，於是極力勸獎億兆，以効忠於一姓，桀紂之君，一人者，亦應其忠，堯舜之君北面而効，只為自己之君，忠於其君，不當問其君之賢不賢，遜於忠，逐一姓，定應其種受獎勵，臣節之法也，第二遺老，過世一姓，新朝，賞，務以特筆，表之為臣節，以彰其失節者，與其褒忠之目的，相反，則斥為貳臣．

## 談刺激

英

刺激兩字，當然是廣義而不是狹義的，但是於精神或身體上同樣受一個打激則一也，我相信，在每一個有生命的動物受着了刺激之後，他們緊隨着在這後面的思想必然是「希望」，一隻蝎被我們抓住了它的翅膀之時，它唯一的希望便是能掙扎着逃走，一隻虎被我們打傷了之後，它的希望便是想撲殺它的敵人，被認為下等動物的尚且如此，那末我們所謂萬物之靈的人類，自然是更應該在受到了刺激之後，懷有比下等動物一類高明十倍的希望了。

因為有人說過希望是一個黑暗路上的明燈，而我也以為希望能增加人生的趣味，大約希望之為人生所不可缺少的已無疑義了，但是希望是並不能平空無感觸地產生的，於是造成希望的刺激便也成為人生的要素了，我們歡喜讀武俠的偵探的小說，歡喜看野獸的恐怖的影片，無他，不過想在這平淡無聊的生活中受一些刺激而已，往極度的侮辱之下，我們會希望報復，在極酷的壓迫之下，我們會希望反抗，這大概是全世界的人類甚至於獸類所公認的一個最普遍的公式吧。

但是我們「精神文明」的中國人，卻太把這刺激的範圍看得狹小了，我們在書上看到的，只有為父復仇的孝子，剪奸劃暴的俠盜，而在事實上卻更連這二種都沒有，照理說、我們中國在國際地位上的勢力最弱，受別人侮辱壓迫的機會最多，當然我們中國人在這重重的刺激之下，應該個個人對於自己的國家都有一個很大的希望，但是不然，除了極少數之外，我可以說沒有一個人懂得國家兩字的意義，他們能在敵人侮蔑的眼光下爭買廉價的貨物，他們能在敵人的刺刀之下踐踏自巳的同胞，刺激既然無動於心，希望自然也無從而生了，反之，他們對於自己個人的利益，卻看得十分重要，中華民族的現象，實在是太可怕，太可悲了。

我們中國的同胞，請你們把眼光放得大一些罷，請你們認識廣義的刺激，不要專在狹義的刺激範圍中打轉了。

## 女子清供（鶴）

【長安記】韋涉家宴，使每婢執燭四面而立，八人，呼為燭圍。

【天寶遺事】申王每冬日苦寒之際，令宮女密圍於坐側，以禦寒氣，謂之妓圍。

【開元遺事】楊國忠選婢妾肥大者，行列於前，令遮風，謂之肉障。

## 舊都魔影　第八回　（一四七）（戊戌生著）

滄海見李總長和伯鈞進來，便斜起身子來要讓，旭明趕上一步，將滄海身子撳住，說你抽你的，不照呼，這時依依已立起身來，滄海道，既如此，你們在對手也好，我替你裝，我知道你自己也來不了，旭明笑道，最好，滄海又對伯鈞道，你呢，伯鈞笑說，我有話和滿雪說罷，不來攪你們的雅典，說着，便在滿雪上首的椅子上坐下來，滄海也一笑而罷，這時依依自然靠着滄海邊上坐，蕙君也靠着旭明邊上坐，滄海和旭明，一壁抽一壁談論時局問題，伯鈞有插得上嘴的時候，也有插不上嘴的時候，雲霧暈內烟霧漫天，笑語生春，又過了一個鐘點，旭明等亦宜有些不耐煩，立起身來，自已將床邊的撥機一撥，蕙君忙道，你要打那兒電話，我給你叫罷，旭明道，我來催李師長，還是我自己要，剛提起耳機，卻是有人找騰霄說話，旭明就便耳機遞過去，騰霄說話，便道，正是找你們老爺的電話，叫太太聽也是一樣的，蕙君一笑，便接過來聽，卻是李總理家裏的，將臉向着外說是總理找你說話呢，騰霄聽得，忙進來自已接，旭明附着騰霄的耳邊，輕輕的道，千萬別說我在這兒，騰霄笑着點頭，說了一陣電話，放下耳機子，便對旭明道，你在這兒聽好消息，總理叫我去，我去一回兒便回來，旭明笑道，我知道必是為那事兒，我正要探聽個細呢，你不必照呼我，早去早來便是，這時伯鈞早已代騰霄去打牌去了，騰霄便對滄海蕙君道，你二人陪着總長，二人答應了，騰霄自去，這時樓下幾個客人，一疊聲叫本房娘姨，來催依依轉條子，依依還坐着不動，蕙君便道，你也去應個景兒，別儘顧這一邊，這一邊是自已人，依依立起身來道，我又不是老虎，坐着又不會吃人，蕙君被他說得臉紅，嬌嗔道，真是狗咬呂洞賓，不識好人心，依依嘴裏如此說，可是不到兩分鐘，便對滄海說明了，到樓下去轉條子，滿雪再也坐不住，也跟在後面下樓。【未完】

□□□□□

## 亦是詩話（一）

亦是先生

前清秀才下科舉時，試題突然下雨，某秀才題意寫云，「背觀夫東南而起黑雲，未嘗不嘆大雨之將至也，那雷也，那閃也，那雨似箭桿也，瓢潑也，桶倒也，一點一個大泡也，一皮靴子尚達不到底，而况泥屐之呱噠者乎。」

某書寓妓女名秋雲者，情人有四，教學先生，販珠寶玉器者，僧人，屠夫，一日秋雲病故，四人同往哀弔，該書寓老板，謂之曰，「君等曷不合作詩一首，以誌紀念」，四人公推數學先生先作，乃曰，「一點香粉墜玉樓，」販珠寶玉器者繼之曰，「萬顆明珠何處求，」僧人曰，「阿彌陀佛西天去，」屠夫躊躇久之，始應之曰，「我的肉來我的油。」

## 一得軒劇譚　223

一得軒主

◇李萬春即北返（三）

此次大舞台兩次半個月合同滿後，在該台主人之意，原定再續訂合同一個月，祇因永春社諸角，均已離平數月，急於北返，而萬春父子，亦因北平某園，原有國曆元旦演唱之約言，經再四商洽，故僅允續演六日，至十六日止，並再預定訂立陰曆正月初一日起演唱合同一個月，而南京方面，亦託漢市某聞人，向萬春商約，聞已訂於漢口陰曆正月演後，即行赴京，大約陰曆二月半左右，即可在京登台，演唱一個月，故萬春此次北返後，大約在陰臘末旬，即又須南下赴漢踐約也。【仍未完明日續】

## 理想的妻子（七）

（紫鶴）

我是戀愛至上主義的信徒，我相信勃朗寧的名句，戀愛是絕對自由的，是無條件的。

戀愛在另一方面說是有條件的，但苗萌或在繁榮的戀愛，絕不受任何條件的限制，但條件未備，不適當的環境之下，戀愛是絕不會發生的，最會打算盤的功利主義者對美好的異性也會油然起愛慕之念，也許他（或她）愛慕之心被功利之念溷倒，但他（或她）卻沒有能力使愛慕之念不發生，反之，最濫愛的人也不會對任何人都發生愛情，愛情畢竟是有條件限制的。

我不主張拿什麼標準去選求戀人，但我承認戀愛發生之前，早經一番無形的選擇，人人都自有其選擇的標準。

我擇偶的條件說來很簡單，推究起來卻很苛刻，我不問什麼門第，財產，我不論什麼學問，容貌，我祇要，「她真能愛我」。

「真能愛我」，說來並不希奇，但這樣的一個「她」，找尋起來卻極不易得，這句簡單的話，其實包括了無限的條文，「真能愛我」四字細繹起來是，能知我，能了解我，同情我，能鼓勵我，能規勸我，能安慰我，能知我，則其思想當然和我一致，能了解我則其學問當然與我不相上下了，古人云，得一知己可以無憾，難道得這樣一個異性知己做終身伴侶還有遺憾嗎。（未完）

◆◆◆◆◆

## 怪胎（時）

二頭四股

上海來人談，虹口提籃橋巡捕房後面王君伯元所辦之虹口平民產科醫院，所聘女醫師錢淑貞，袁慧玉等，均係伯特利出身，開業以來，業務甚為發達，日昨有粵籍彭某之妻，僅十八歲，頭胎懷孕，往在該院待產，一時驟然腹痛，旋經錢，袁二女醫師診察，施用手術，竟產下一孩，乃二頭四肢俱全之怪物，而產婦安然無恙，現該院已用藥水保存，移置通州路小菜場對面分院內，以供生理學之研究云、

## 古鏡博覽會（時）

西人穆遜氏Mr Musson旅華有年，搜羅我國周秦以下大小古鏡三百餘面，又歷代古錢多種，古色古香，蔚為大觀，前在美國芝加哥城公開展覽一次，頗得彼邦人士之欣賞，穆氏在滬主辦活水花園，感化監獄中犯罪青年，成績卓著，前者因經費不敷，曾於雙十節日假上海四川路青年會二樓，除將畢生所集之大小古鏡古錢，悉數陳列外，又加歐戰時之大砲彈，以及最近一二八淞滬之役所收得之彈殼鐵器等，更有大蚌殼一雙，每只重四十六磅，珍奇名貴，殊屬罕觀，入場券資，每人僅收五角，展覽四日，觀者異常擁擠，所得票項，悉數充作感化犯罪青年之用云。

## 五顯財神廟（一）（讖）

廢京識勝

五顯財神廟，在彰儀門外西南四五里，廟宇並不宏大，每年廢曆正月初二日，香火最盛，所祀之神像，列坐五人，神前香烟供品高積如山，故神之裝飾面貌，不得而見，在三四十年前，宿於廟中多為內庭太監，每年元旦，得供第一股香者，（按廢京舊俗，以在神前供第一股香者，為財神所喜，是年獲財必多），必為大總管李蓮英焉，其次，餘人則無此權力，不得已而求其次，只可降至第二日之晨而已，故廢曆正月初二日天尚未明，而赴廟供香者，爭先恐後，彰儀門外，絡繹不絕，惟赴廟燒香者，多係僕役婢女，娼妓優伶，江湖賣藝，以及身無恒業，地痞無賴者流，稍具學識，及有正當營業者，多恥就之，一若此財神專一保佑不正當大求財，而不願保佑正當之求財也者。

按廢京所供財神，計有數種，其最普通者為文武財神，文財神為比干，武財神為趙公明，即俗傳黑虎玄壇者是也，之均係根據於封神榜演義小說而來，以無作有者，間有三五慘綠少年，麗衣華服，挾所眷意中人，翩翩來臨，或呼朋聚類，品頭評腳，作輕薄狀態者，是固意不在魚也。


專治積痞

廣義氏七寶丹　獨門秘方

左日脾滯（積名曰肥氣），肝積（名曰伏梁），心積，（名曰痞氣），脾積，（名曰息賁），肺積，（名曰奔豚），腎積，病因不同，症亦各異……專治肝積，氣積，血積，酒積，茶積，食積，痞塊，烟積……每瓶大洋二元，外埠郵費加一……

廣義氏製藥所　北平崇文門外石頭胡同內東馬尾帽胡同二號

癆傷　痰喘　咳嗽

樂山潤肺止咳化痰丸，專治男女老少，新久輕重各種咳嗽，肺癆咳嗽，痰喘咳嗽，癆傷咳嗽，常年不止老咳嗽，每屆秋冬以及令節必犯諸般咳嗽，多年肺部各病，咳咳累及兩脇抽疼，腰背痠痛，咳嗽夜臥不安，五癆七傷各症，服之立愈，眞肺部至寶也，每盒洋一元，小盒洋六角，惠顧詳認雙地球註冊商標，樂山潤肺止咳化痰丸，庶不致誤

總經理處　前門大街中段路東　中華大藥房

天津單街子老張家德記藥房均有出售

外埠口中華藥房　北平各埠著名西藥房均有出售　函購不滿一打者另加郵費二角



專治肝氣胃病　清肝濟衆丸

按肝主風，風為百病之長，胃納食，食為人生營養之源，故於健康上有密切之關係，也是以肝胃患病則宜早治療，日久不愈則必轉患其他百病，本社精製清肝濟衆丸，專治男婦老幼一切肝氣胃病，憂患過度，肝鬱不舒，情志不遂，氣鬱煩悶，悲愁意懶，氣血雙虧，心神不安，昏頭痛，傷肝氣結，胸痛，手足麻木，過身串痛，四肢作抽，腰背疼痛，胃寒胃弱，食後脹飽，消化不良，嘔吐食水，不思飲食，食後燒心，大便秘結，腹脹腹痛，食後欲臥，腹內病塊等症，無論遠年近日，速服此丸，保愈除根。定價小盒六服一元二角，大盒十二服二元

專治腳腫臌症　行路如踏棉花

有窩移時復起，行路如踏棉花，此病乃因腎虛氣虧，久立久坐，勞碌過度，脾土受濕，制水濕溢下注，故先腫腳，日久上延過膝至腹，以及陰處發腫，患輕者兩腳腫脹，晚間腫，早晨消，腫脹則成臌症，胸滿不能，氣喘小便短數，危險萬狀，本社精製禹濬川散，特效良藥也，無論男婦老幼，如患此病者，速服一付，專治腳腫與臌症，一付見效，三付除根，每付大洋六角，半打三元，特品一元二角，外埠函購寄費二角

康之淵醫藥社　總社北新橋石雀胡同內九灣廿四號　分社北平東單牌樓西觀音寺路南七十六號



內科　肺癆科　皮膚花柳科　統治各科

順天醫院　院長董子鶴

六〇六注射　每針二元五角起碼

白喉　猩紅熱　清血注射

新法治痔不動刀　美容法　治粉刺　預防花柳新法

戒烟　保能戒除無毒戒烟丸　每盒百粒三圓二角

預防中風注射　本院本所研究所得，對于是症有確效之預防，凡人年逾四旬，體格魁偉者，皆有得中風之可能，如頭暈耳鳴，手足麻木抽動，失眠畏熱者，皆為預兆，驗血壓為唯一之急症，本院專為研究此病起見，每星期一三五午後一點至四點，來院檢驗血壓者免費

病室完備　入院隨時

院址　前外李鐵拐斜街中間路南　電南一九二〇



介紹前清御醫方醫隱先生

內廷珍用秘製聖藥

化痰潤肺膏　潤腸膏　去翳膏　治喘烟

鼻膿水　萬應膏　痔疾膏藥

止痛散　蜂螫　啓明水　殺虫水

腳氣藥水　砂眼膏　健胃散

以上各種品神效非常

由其家嗣嘉禾大夫精製出讓

力嘉禾診療所發售　北平宣外大街六十號

注意、力氏藥品并無託人在外出售



信箱出租

張益三廣告部

登廣告或訂閱書報藥品者，函三廣告部，當即派人前往接洽

夫營業之發展，賴乎廣告宣傳之力，東西各國……本社……代客設計，並代辦各界廣告，代繪各式美術廣告，圖畫印刷，一切事項……均極迅速……

張益三廣告部　西單牌樓北及西城各報社　電話西局……



內服艷容片

此片為美容秘藥，能除面部黑斑，汗斑，雀斑，粉刺，紅鼻，烟容晦氣……每瓶二元，小瓶一元

補腎益精衛精丸

此丸有清血潤腸化毒之功，補腎益精，健腦……專治遺精，滑精，頭目眩暈……每瓶二元，小瓶一元

華歐藥房　青雲閣樓上

諸君購藥注意剪此廣告來購另有贈品



奇藥　擦平痣奇藥也

平肌藥水　由美國運到，此藥不傷肌膚……每瓶大洋二元，四角

面皰藥水　洒刺粉刺面疱奇藥　此藥水專治面皰，洒刺，風糟，赤鼻，面部各種小瘡，須將此藥擦患處，立見功效，眞妙品，每瓶一元

美容　生毛髮藥水　營養毛孔　此藥發達血液，營養毛孔，生毛髮，效驗極速，凡血虛血枯，脫去鬚眉，擦之數次，均可重生　每瓶二元

美容大王　立愈斑點　愈斑光面水　專治面上雀斑，母斑，神效，凡患有汗斑，各種小疥瘡，能治愈，眞美顏奇品

皮膚白色素　此藥能令皮色潔白嬌嫩，面黃皮粗，皺紋烟容晦氣，用之立見奇效，每瓶一元，半打五元



閱報病痊　重謝六七舒肝丸

鄙人素患肝氣病，年久，愈而復犯，向未痊功，氣順則愈，氣逆則發，胸膈鬱結，兩脇串痛，胃氣疼，食後嘈雜，飽悶噯氣，嘔酸，食少形瘦，及煩倦，心跳，氣短，時或腰腹肩背四肢遍身麻木，筋骨抽痛，難以伸……家母內人因氣經血不調之病，腹疼腹塊，時病多思怒傷肝，種種異症，經各醫院注射……張宗昌故後……向未除根，因……在津購服……六七舒肝丸……各病各……

引世界罕見罕聞

承瘟老先生……神救……名不虛傳，心得妙法，宏富精通……世扁鵲復活之神醫也，扶困救危，鄙等再生之德，特登諸報，重感鳴謝

代售　東絨線胡同瑞通祥　天津北門外協成信　西單報子街天一樓藥房　六七舒肝丸每服一元二角　天津北大關小洋貨街　函購郵費二角

重謝人　徐總統四公子　徐緒通　副官長　紅萬字會　暫住……廿七號　謹啓



滿新齋

老專門臌症，凡男婦老幼患水臌氣臌，女血臌，腹內一切積聚痞塊，週身胖腫，氣短作喘，口乾作渴，小便短赤，肚大光亮，青筋現露，已成各種臌症，快來調治，本醫經治藥到病除，忌食鹽醬者，本醫備有衛生醬油代鹽

由北平前內絨線胡同東小栓馬樁一號　電南四六八八

陶卿氏秘製

安胎種子寶眞丹

常見富貴之家年過四十託言無子廣置姬妾以冀毓麟有望知腎火熾而肯慾肆情慾肆而津液涸神衰形喪終嘆無兒孫之年壽不永十道崩死而求子者原未家業無人付宗祧無人可守此年專治男子身虛體弱酒色過度終身無子婦人經血不調後發冷寒胸膈氣血不和子宮寒冷赤崩白帶行經腹痛無子婦人經不調腎寒氣弱滿悶肝鬱不思飲食小產久不受孕服此藥十八大保見奇效見效後不可多服多服者必生雙子腎虛寒夜夢遺精肚六寒疼腎虛腰痛筋骨疼痛雖以種子夫婦同服每服一遺料無差合婦人臨產服此丹逆產即能順生能速快可保母子無差每合一元每打十元賜顧諸君請認明有雙丹片庶不致誤謹防假冒

天津代售處東馬路青年會北天順報房

外埠加洋二角　空函恕不答復

北平鮮魚口南孝順胡同十九號　寶華堂

無兒苦

人生無子辜負一生不孝有三無後爲大多妻多妾已傷身體後嗣無望田園家產以遺此人花錢無幾以後後代如無子嗣速服種子資眞丹十八天百病皆除受孕得子喜慶臨門莫失此機會寶華堂

華在大胡同間南東十關樓
寶前將同南口門九卿龍
堂外家斗孝司路牌號氏



眞正立止羊癇瘋藥

羊癇瘋原分五種食火氣痰驚氣鬱不舒怒忿平痰迷心竅乃成此症犯時頭項歪斜而從後脊骨上冲腦海心亂忽然倒地四肢抽縮不省人事口吐涎沫怒罵狂叫怪聲有數月犯二三次四五次者有每月一次者一切癇瘋之症服此丸一料立止重者二料斷根永保不犯每料兩元各界如有癇瘋大症定日保好

正眞馬寶立愈瘋狂驚悸癇氣除根

男女老幼遠年近日痰迷心竅氣迷顛狂游走不止胡言亂越垣上屋打人罵人哭笑無常神思呆立痴坐不食飲食不潔毀物不顧身體不避親疏經人勸說一定概此症用腦過度神志恍惚環境不佳舒急氣交加思想事欲用心太過串通人腦子堅硬此腫之神疼痛異常小腸疝氣單墜雙墜上下串痛腎子堅硬此腫一不料即立不愈

瘡

獨門眞傳氣瘰鼠瘡馬刀重台無論男女老幼初得已成疹痘或破爛延及胸間中西醫藥久治無效敗有特法奇藥一速快絕妙確保好化瘰內消丸每料三元外抹藥每瓶一元平肌散五角另有詳細仿單每堂備

失意惡劣初得征忡久則必成神經病或顛瘋羊癇瘋症犯時口流涎抹氣閉不通遍身抽縮或四肢縱弛眼歪口斜不省人事時好時犯並無定時各種昏迷精神恍惚驚瘋等症服之立愈有實驗准能除根每……包愈

玉蓉洗臉水

擦此藥水無不美觀此品研究多年實有經驗專治面部各種疥刺粉刺黑點紅斑雀斑風癬專擦面部黑暗不料即立不愈料三元每盒一元每……斑點包愈白如玉諸君擦試方知其驗面部永不生斑二角加料四角大瓶一元一切等症擦後潔淨

北平會賢堂　開設和平門外南新華街頭路西　外埠函購加郵費二角不足一元不寄



家傳瘰癧鼠

專治花柳梅毒五淋白濁撒尿刺疼精糊馬口赤腫包頭不開大便腫爛魚口便毒橫痃疥癬甚者骨疼紅點一切淋病梅毒骨淋火包醫花柳淋病

包醫花柳淋病

淋虛淋老淋不止初得結核等症速服

洞濁止淋丸

每匣一元加料四元本堂秘製此丸匹十餘年各省分號無論花柳淋病梅毒不愈者一匣保好　疼新久淋病服之輕者一匣斷根保險永不發犯

婦女通經破血

專治婦女經閉三五個月不見乾血癆症左條右塊氣積血癖面黃肌瘦腹形漸大鬼胎邪病橫生逆產胎死腹內凡血分不見等症速服

麝香神化丹

一付立將鬼胎化下或爲血水小便而出不出毛病不再犯每服大洋二元加料四元孕婦忌服外埠稍代加費二角勿悞

強腎種子壯陽固精

專治男子破身太早好色過度破身太早下部無力損外腎潮濕腎寒冷腰痠腿疼五勞七傷吐痰吐血頭暈眼花盜汗自汗四肢無力精神不佳一切虛虧等症服之健身體壯腦力助遺精不舉不堅陽痿早洩不射遠夢生精補腎養元固本滋陰補腎之能專治婦人紅崩白帶下寒經血不調赤白帶經後血紫成塊心慌氣短經腹疼痛子宮寒冷久不孕育活血養血煖宮

百補滋腎丸

每盒四元小盒二元本堂秘製此丸四十餘年各處藥房均有代售

婦人紅崩白帶

專治婦人紅崩白帶下寒經血不調頭暈眼花耳鳴耳聾心慌氣短腰疼腿痠四肢無力子宮寒冷久不孕育舒腰安胎健補內傷種子除雜症百症速服

調經養血丸

每盒二元加料四元……無味食飲心慌氣短大經腹疼

胡同中間路西　開設前外石頭　生生堂藥房



熱病之後

君宜補血健腦

體虛神倦腦弱力疲每爲患熱病後情狀之一斑蓋患者歷因抵抗病邪精力告竭血少而薄日復滿含毒質於此而欲恢復康強必得新血以代貧血而後可藥物之能迅速生血補血歷五十年爲世界所公認者韋廉士醫生紅色補丸是也嘗有多數男女因患熱病或其他消耗病後體弱神疲而由服用此丸不久即恢復其康強快樂如方君克明者其一焉耳方君係浙江臨海縣教育局督學其來書云「鄙人今夏忽患溫熱症纏綿床褥時近兩月教育局職務紛繁實難久曠正在愁思熱症雖愈而面黃肌瘦神倦肢疲步履維艱幸承一友介紹服用韋廉士醫生紅色補丸不料具功竟有出人意外一瓶甫罄飲食頓增精神倍爽續服無幾諸症悉愈體復康強者矣」韋廉士醫生紅色補丸統治由血虧而起之疾病如消化不良未老先衰瘋濕骨痛腰肌疼及神經疼痛或其他消耗病之後以及婦科熱疾

各症各藥房皆有出售或直向上海江西路四五一號韋廉士醫生藥局購備每瓶一元五角六瓶八元郵費不取

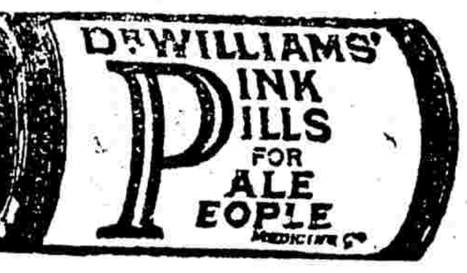

實近代止咳藥中之上品

江蘇啟東合豐鎭施仲辛醫生稱韋廉士吸入止咳片實爲近代止咳藥中之上品施醫生蓋曾親試此藥片而述其經驗如次『前購貴局之吸入止咳片經試用之下確具鎭咳祛痰保喉補肺之特效實爲近代止咳藥中之上品用特書此以表欽佩而樂爲介紹也』韋廉士吸入止咳片勝於其他咳藥蓋因其可以吸收治療氣體直接達及病源所在地無論鼻觀咽喉氣管而至肺部之極隅他藥不能直達者此吸入止咳片之氣體均能達焉所以治君胸喉疾病應用韋廉士吸入止咳片治療之也

各藥房皆有出售每瓶一元或向上海江西路四五一號韋廉士醫生藥局函購每瓶一元二角郵費在內

專治腰疼寒腿

凡患腰腿疼痛四肢麻木筋骨抽痛每因感受潮濕風寒兼之急氣腎虧居多者初不介意殊不知久失治療害前途進展身不遂重則下痰難療一種險症男女老幼動勢成殘廢彰響人口由此輕者可以良方專治不能遠年近日腰痛腿疼四肢麻木筋骨抽痛跌打損傷多年寒腿以及半身不遂者外貼萬靈筋骨膏內服張氏追風丸奇效神速管保包愈根絕者請注意焉

萬靈筋骨膏 每張一元　外埠郵費另加

張氏追風丸

總發行北平西單牌樓北中布胡同四十六號　寶善堂張



便血脫肛

或肺病受風毒或勞碌憂思酒色過度或因血熱腸風而得者常期之便血乃因內痔之一然便血致病症不同其害則一蓋人之脫肛體血氣衰弱三期便出血便前出血便後出血攻痔便出血出便出血者此症生不便血日久必生脫肛危症按第一期乃又分及至大便總之外腎部虧百損所腸痔乃出血爲第一且便後非用手托而而不能縮進者第二期便出血便血之前則元氣必敗者此病所腸痔乃出血 常時之自一期便用手托亦不能縮進此症乃及爲第三期便出血則便而無論大便與否此病所

本堂家傳秘製丸藥專治便血脫肛痔瘡漏肛等症無論已到第三期此則如不早治必成不治

不常治之症本堂秘製丸藥上藥效驗神速



吐血斷根

料每瓶四元一元上藥專治吐血肺癆久不愈致成勞症本堂秘製此藥內傷或感受風寒肝氣鬱思用力過度勞傷肺部甚至吐血咳嗽不止婦女經閉四元小瓶二元

血相維二十年肺癆老咳嗽久不愈到本堂診治如不能傳染良法每瓶一元加費二角

婦老幼新舊乾咳嗽連聲不斷氣喘胸悶喉癢痰多每門外牌樓廿五號寶善堂



壽山氏麝香化血通經丹

此丹專治婦女經閉三五個月不見血塊右條左塊肚大成形癥瘕積聚面黃肌瘦食後作血痞腫脹孕婦忌服立即消化購服可貼此藥可除

鬼邪胎病好不傷元氣毫無痛苦此藥實有破血通經化瘀之力孕婦忌服

萬壽山氏麝香化血通經丹出品每服二元加料四元如不服藥可貼

麝香速效膏　每張二元四角



固本健陽丹

君倘少年早婚房勞過度或犯手淫以致陽痿遺精早洩等症非但愛情疏遠且有礙於後嗣萬試萬驗此丹專治此疾確有康健發明以來藥性平和功能益氣壯陽補腎固精常服能健脾胃增進飲食強精種子久服尤能發生殖增加愛情男女服之美容增壯保精神各補血效每盒六付一元乃終身之寶每打十元

西單闢才胡同六十三號廣告部　外埠函購郵費二角

代售處　堂



新久淋濁丸

專治淋病無論新久得病遺精白帶淋濁尿管刺痛小便不利片糊馬口不固精管疼痛各症服此丸一盒即好每付六角每盒四元外埠函購加郵費

已久多年不愈之淋症尿管疼痛各種黃色毒火淋病日久不愈精管腫痛五盒四元

總售處　北平前門外楊梅竹斜街路南　眞安

張三號清文齋老店



一咳嗽盒愈

威蘭氏止咳化痰丸專治男婦老幼新久咳嗽痰喘氣急痰中帶血乾嗽音啞等症速服此丸一盒除根百試百驗絕不再犯每大盒一元小盒六角

威蘭氏藥片本醫研究數十載治愈千人其內服藍色淋濁丸藍特製成專治淋濁白帶殺尿管內微生物重症藥品膀胱炎等症服一盒即可除根每大盒二元

總號前門外大柵欄　南號北大街珠市口北路東德亞藥房

局　電話分局二九〇七號　小盒一元二角



專貼胸腹痞塊積聚病

每逢初一十五減價一半

患此病者服藥不見效每或因舒肝理氣等藥服久傷胃脾腸胃損本堂專貼胸腹積聚痞塊肚內停水飲食減少等症每貼一張特別減價外加半價每逢初一十五日照半價

等症貼之立愈今本城各界爲多便利病家改爲零售茲於國歷十月二十日遷移於西單北大街路東七十三號

根永不犯（寫）安定門內交道口東南七十三號廣春堂

日十五日仍收半價　大張一元中張六角小張三角此膏各省皆知患者上各症貼之立愈　廣春堂是便



止咳 化痰 嗽拉靈

專治各種傷風咳嗽喉嚨痛胃痛膜喉嚨痛哮喘痰咳百日咳肺氣逆症各肺癆等症小兒咳嗽氣喘久咳不止吐血確實有效每盒五角每一管一角

剷除胃病 克利片

此片專治胃弱胸膈脹滿氣逆嘔吐上腹滿悶消化不良食後胃痛吞酸噯氣嘔吐心口燒痛胸膈胃腹部脹悶消化不良見效神速根除永遠每瓶一元小瓶二角

起碼二元 六〇六

本所特聘專門醫學家手術任外科及內科梅毒花柳淋病楊梅惡瘡橫痃性病疥瘡遺精陽痿保門治療診所隨時可也

東安市場正街路東　太和藥房診療所　東四牌樓北大街路西



康寧補血精

凡心虧跳血虛面黃肌瘦眼花耳鳴腦暈頭痛耳聾四肢無力手足酸軟身虛腰痛腳腫胃弱脾虛以及腎虧陰虛百損如自汗盜汗婦女經水不調白帶月經不調等症服此藥立見功效專治五勞七傷陰虛百損各病每大瓶二元小瓶一元

他藥可比

郭載卿藥室　電話九四八號　南局



初一十五減價一半

千金固體膏

男子固精補腎◉婦女養血調經

此膏家傳秘製施捨一世一力施捨以濟初歷十五年專治男子固精婦女養血乾坤固體膏此膏專治男子腎虛遺精白濁身體疲弱精神短少等症主治婦女經水不調白帶赤帶血虧等症一貼見效

張四毛代售處北平路北廊坊頭條北口長昌賓館貨店下……男子固精淋濁身寒婦女養血經痛遺精腎虛面黃肌瘦飲食少忽多久則變成乾血

婦科血生丹專售處　北平大六四號



扶陽種子生殖快樂片

此藥日多種貴重藥品提煉專治男子腎虧陽痿早洩夢遺精滑等症服此片可使君好夢實現爲男女秘寶每瓶一元五角每打十五元前門外煤市街路東

力藥諸大藥房



清血解毒聖藥美福露

此藥專能清血解毒楊梅結毒皮膚諸症風濕骨痛血液不清婦女白帶子宮潰爛小兒胎毒不清一經試服無不奏效定價每瓶一元五角每打十五元



種子丹　期收價減半收成二
耳丸　減半

千金種子丹

此藥健腦助神添精益腎壯腸飲食增加精神強壯每盒一元二角加洋二角星期半價火

專治男子先天不足後天失調腎虧夢遺腎虛滑精陰冷精清房事過度身體太早年少年色衰面色黃瘦陽萎不舉而未老先衰無精神腎虧腦虛健忘食少無味腎寒遺精

通竅耳聾丸

專治耳聾耳鳴耳內流膿聾耳經氣閉腎虛火盛等症此藥乃本堂秘方一劑即能聽到耳音不清即服此藥能行精通耳竅每盒二元此藥能

清降濁通竅開關耳鳴耳聾從此除根不效退洋每料二元試用每付二角空函不覆

福壽堂

代售處前門外李鐵拐斜街十四號單牌才胡同六三號



養浩廬醫院內容改革週知

敝院首北平中醫專治各種疑難重症茲以病人起見養病室加擴充盡求合於病家心理而使精神安慰務期病家處處獲特殊之便利如蒙賜顧指導尤無任歡迎

西長安街養浩廬中醫醫院院長楊浩如啓